



FACULTAD DE MEDICINA “HIPÓLITO UNANUE”

RELACIÓN ENTRE EL NIVEL DE CONOCIMIENTO Y ACTITUDES FRENTE AL
ABORTO INDUCIDO EN PACIENTES EN UN CENTRO DE SALUD DE LIMA

**Línea de investigación:
Salud pública**

Tesis para optar el Título Profesional de Médico Cirujano

Autor

Alcalde Lenci, Gino Gonzalo

Asesor

Aliaga Chávez, Max

ORCID: 0000-0002-6745-3843

Jurado

Blas Hernández, Justo Alberto

Delgado Rojas, Percy Alfonso

Muñante Ascencio, María Salomé

Lima - Perú

2026

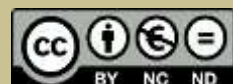

RELACIÓN ENTRE EL NIVEL DE CONOCIMIENTO Y ACTITUDES FRENTE AL ABORTO INDUCIDO EN PACIENTES EN UN CENTRO DE SALUD DE LIMA NORTE, PERÚ, 2025

INFORME DE ORIGINALIDAD



FUENTES PRIMARIAS

1	hdl.handle.net Fuente de Internet	3%
2	repositorio.uap.edu.pe Fuente de Internet	1%
3	Submitted to Universidad Cesar Vallejo Trabajo del estudiante	1%
4	Submitted to Universidad Privada San Juan Bautista Trabajo del estudiante	1%
5	repositorio.unjbg.edu.pe Fuente de Internet	1%
6	Submitted to Universidad de Ciencias y Humanidades Trabajo del estudiante	1%
7	Submitted to Universidad Privada del Norte Trabajo del estudiante	1%
8	repositorio.continental.edu.pe Fuente de Internet	1%
9	repositorio.undac.edu.pe Fuente de Internet	<1%
10	repositorio.unsaac.edu.pe Fuente de Internet	<1%
11	repositorio.uwiener.edu.pe Fuente de Internet	



FACULTAD DE MEDICINA “HIPÓLITO UNANUE”

**RELACIÓN ENTRE EL NIVEL DE CONOCIMIENTO Y ACTITUDES FRENTE AL
ABORTO INDUCIDO EN PACIENTES EN UN CENTRO DE SALUD DE LIMA**

Línea de investigación: Salud Pública

Tesis para optar el Título Profesional de Médico Cirujano

Autor:

Alcalde Lenci, Gino Gonzalo

Asesor:

Aliaga Chávez, Max

ORCID: 0000-0002-6745-3843

Jurado:

Blas Hernández, Justo Alberto

Delgado Rojas, Percy Alfonso

Muñante Ascencio, María Salomé

Lima - Perú

2026

Dedicatoria

Dedico esta tesis a todas las personas que, incluso en mis momentos más difíciles, me brindaron su apoyo incondicional y permanecieron a mi lado; especialmente a mi madre y a mi familia.

Agradecimiento

Agradezco a mi madre y a mi familia por su apoyo constante, así como a todas las personas que me brindaron su ayuda durante este largo camino de formación profesional.

ÍNDICE

RESUMEN.....	viii
ABSTRACT	ix
I. INTRODUCCIÓN	1
1.1.Descripción y formulacion del problema	1
<i>1.1.1. Problema general.....</i>	<i>2</i>
<i>1.1.2. Problemas específicos.....</i>	<i>2</i>
1.2. Antecedentes	3
<i>1.2.1. A nivel internacional.....</i>	<i>3</i>
<i>1.2.2. A nivel nacional</i>	<i>4</i>
1.3. Objetivos	6
<i>1.3.1. Objetivo general.....</i>	<i>6</i>
<i>1.3.2. Objetivos específicos.....</i>	<i>6</i>
1.4. Justificación.....	7
1.5. Hipótesis.....	9
<i>1.5.1. Hipótesis general</i>	<i>9</i>
<i>1.5.2. Hipótesis específicas.....</i>	<i>9</i>
II. MARCO TEÓRICO	11
2.1. Concepto de aborto.....	11
2.2. Tipos y clasificación del aborto	11

2.2.1. <i>Aborto espontáneo</i>	11
2.2.2. <i>Aborto inducido</i>	12
2.3. <i>Aborto inducido: definición y contexto</i>	12
2.4. <i>Marco legal del aborto</i>	13
2.5. <i>Implicancias éticas y sociales</i>	13
2.6. <i>Nivel de conocimiento</i>	14
2.7. <i>Actitudes frente al aborto</i>	15
2.8. <i>Factores socioculturales asociados</i>	16
2.9. <i>Consecuencias del aborto inseguro</i>	16
2.10. <i>Perspectiva de salud pública</i>	17
III. <i>MÉTODO</i>	18
3.1. <i>Tipo de investigación</i>	18
3.2. <i>Ambito temporal y espacial</i>	18
3.3. <i>Variables</i>	18
3.4. <i>Población y muestra</i>	19
3.5. <i>Instrumentos</i>	23
3.6. <i>Procedimientos</i>	23
3.7. <i>Análisis de datos</i>	24
3.8. <i>Consideraciones éticas</i>	25
IV. <i>RESULTADOS</i>	26
V. <i>DISCUSIÓN DE RESULTADOS</i>	35

VI. CONCLUSIONES	38
VII. RECOMENDACIONES.....	40
VIII. REFERENCIAS	42
IX. ANEXOS	51
Anexo A. Matriz de consistencia	54
Anexo B. Operacionalizacion de variables	78
Anexo C. Cuestionario de conocimiento y actitudes frente al aborto inducido.....	78
Anexo D. Cuestionario de conocimiento de aborto inducido respuestas	84
Anexo E. Cuestionario de actitud frente al aborto inducido	88
Anexo F. Codificación de los datos de actitud sobre el aborto inducido	90
Anexo G. Consentimiento informado	92

ÍNDICE DE TABLAS

Tabla 1. Características sociodemográficas en pacientes atendidos del Centro de Salud Valdiviezo, 2025.	27
Tabla 2. Nivel de conocimiento y actitudes en pacientes atendidos del Centro de Salud Valdiviezo, 2025.	28
Tabla 3. Nivel de conocimiento y actitudes de rechazo en pacientes atendidos del Centro de Salud Valdiviezo, 2025.	30
Tabla 4. Características sociodemográficas y actitudes de rechazo frente al aborto en pacientes atendidos del Centro de Salud Valdiviezo, 2025.	32
Tabla 5. Relación entre el nivel de conocimiento y las actitudes de rechazo hacia el aborto en pacientes atendidos en el Centro de Salud Valdiviezo durante el año 2025.	34

ÍNDICE DE FIGURAS

Figura 1. Características sociodemográficas en pacientes atendidos del Centro de Salud Valdiviezo, 2025.	28
Figura 2. Nivel de conocimiento y actitudes en pacientes atendidos del Centro de Salud Valdiviezo, 2025.	29
Figura 3. Nivel de conocimiento y actitudes de rechazo en pacientes atendidos del Centro de Salud Valdiviezo, 2025.	30
Figura 4. Características sociodemográficas y actitudes de rechazo frente al aborto en pacientes atendidos del Centro de Salud Valdiviezo, 2025.	34
Figura 5. Relación entre el nivel de conocimiento y las actitudes de rechazo hacia el aborto en pacientes atendidos en el Centro de Salud Valdiviezo durante el año 2025.	35
Figura A1. Operacionalización de variables.	78
Figura A2. Consentimiento informado (página 1).	92
Figura A3. Consentimiento informado (página 2).	93

RESUMEN

Objetivo: Determinar la relación entre el nivel de conocimiento y las actitudes frente al aborto en los pacientes atendidos en el Centro de Salud Valdiviezo, en Lima Norte, durante el año 2025. **Método:** Se realizó un estudio de enfoque cuantitativo, de tipo descriptivo correlacional, diseño no experimental y corte transversal. La población estuvo conformada por pacientes adultos de ambos sexos atendidos en dicho establecimiento durante el año 2025. La técnica empleada fue la encuesta y el instrumento consistió en un cuestionario estructurado para evaluar el nivel de conocimiento y las actitudes frente al aborto inducido. **Resultados:** Se analizaron 198 cuestionarios completos. El 57 % de los participantes fue de sexo femenino y el 51 % correspondió al grupo adulto. Respecto al nivel de conocimiento, el 16 % presentó nivel alto, el 57 % nivel medio y el 27 % nivel bajo. En relación con las actitudes frente al aborto, predominó el rechazo (83 %), mientras que el 8 % manifestó aceptación y el 9 % indiferencia. Se evidenció una relación estadísticamente significativa entre el nivel de conocimiento y las actitudes frente al aborto inducido mediante la prueba de chi cuadrado ($p < 0.05$). **Conclusiones:** Existe una relación estadísticamente significativa entre el nivel de conocimiento y las actitudes frente al aborto inducido. Los participantes con mayor nivel de conocimiento presentaron actitudes menos negativas frente a esta práctica; por tanto, se rechaza la hipótesis nula y se acepta la hipótesis de investigación.

Palabras clave: aborto, conocimiento, actitudes.

ABSTRACT

Objective: To determine the relationship between the level of knowledge and attitudes toward abortion among patients treated at the Valdiviezo Health Center in North Lima during 2025.

Methodology: A quantitative, descriptive-correlational study with a non-experimental, cross-sectional design was conducted. The population consisted of adult patients of both sexes who attended the health center during 2025. Data were collected through a survey using a structured questionnaire designed to assess the level of knowledge and attitudes toward induced abortion.

Results: A total of 198 completed questionnaires were analyzed. Of the participants, 57 % were female and 51 % belonged to the adult age group. Regarding the level of knowledge, 16 % showed a high level, 57 % a medium level, and 27 % a low level. Concerning attitudes toward abortion, rejection predominated (83 %), while 8 % expressed acceptance and 9 % indifference. A statistically significant relationship was found between the level of knowledge and attitudes toward induced abortion using the chi-square test ($p < 0.05$). **Conclusions:** There is a statistically significant relationship between the level of knowledge and attitudes toward induced abortion. Participants with a higher level of knowledge demonstrated less negative attitudes toward this practice; therefore, the null hypothesis is rejected and the research hypothesis is accepted.

Keywords: abortion, knowledge, attitudes.

I. INTRODUCCIÓN

El aborto inducido sigue siendo un asunto ampliamente debatido en todo el mundo, ya que plantea importantes dilemas éticos, legales y médicos. Según distintos autores, las posturas frente a esta práctica están condicionadas por factores socioculturales, religiosos y económicos, los cuales moldean la percepción colectiva del fenómeno (Muñoz et al., 2023). En contextos donde existen restricciones legales, las mujeres recurren con mayor frecuencia a abortos inseguros donde pueden tener varias complicaciones. Es indispensable promover una educación sexual integral y, cuando corresponda, asegurar el acceso a servicios de interrupción del embarazo realizados de manera segura, ya que estas medidas contribuyen de forma decisiva a disminuir los riesgos asociados. La decisión de interrumpir voluntariamente un embarazo suele ser un proceso difícil para la mujer, condicionado por su entorno familiar, sus creencias personales y las circunstancias socioeconómicas en las que se desarrolla (Cameron, 2010). En el contexto peruano, el aborto se encuentra penalizado y constituye un delito sancionado por el Código Penal, salvo en los casos de aborto terapéutico, cuando se quiere proteger la vida de la madre. Esta limitación normativa reduce de manera significativa el acceso a diferentes fuentes de información veraz. A ello se suma la carencia de una educación sexual integral y el estigma social que persiste en torno al tema (Dador, 2025).

1.1. Descripción y formulación del problema

A escala mundial, el aborto inducido continúa siendo una práctica frecuente dentro de la salud reproductiva. Cada año se estima la realización de aproximadamente 73 millones de procedimientos, lo que representa cerca del 29 % de todos los embarazos y más del 60 % de los embarazos no planificados (Organización Mundial de la Salud [OMS], 2023). En su guía técnica de atención integral, la OMS (2020) diferencia dos tipos de aborto: el seguro, efectuado

por profesionales de la salud bajo protocolos clínicos apropiados, y el no seguro, practicado en condiciones inadecuadas o por personas sin la formación requerida (Saeed et al., 2022).

Entre 2015 y 2019, se estima que más de cinco millones de mujeres en América Latina se sometieron a abortos, y que tres de cada cuatro de estos ocurrieron en condiciones de inseguridad (Estado Peruano, 2022). Como consecuencia, cerca de 760 000 mujeres requieren cada año atención médica por complicaciones, y alrededor del 10 % de mortalidad en mujeres se asocian con abortos practicados en condiciones inadecuadas (Ziegler, 2022).

A nivel internacional, los datos muestran variaciones notables. En Estados Unidos, la cifra de abortos superó el millón de procedimientos (Morales et al., 2023). En Cuba, país pionero en la legalización del aborto en América Latina, las tasas superan los 40 abortos por cada 1 000 mujeres (Ziegler, 2022). En Argentina, tras la legalización en 2020, se observó un incremento del 33 % en la utilización de los servicios públicos entre 2021 y 2022. En Bolivia, se calculan cerca de 110 000 abortos anuales, mientras que en Colombia la cifra asciende a 400 000 abortos inseguros por año (Prada, 2025; Ladera, 2024). Ecuador, por su parte, reportó en 2020 unas 18 520 hospitalizaciones relacionadas con aborto, lo que representa una disminución del 26,8 % respecto al año previo (OMS, 2013).

1.1.1. Problema general

¿Cuál es la relación entre el nivel de conocimiento y las actitudes sobre el aborto en los pacientes atendidos en un centro de salud en Lima Norte durante el año 2025?

1.1.2. Problemas específicos

¿Cuál es el nivel de conocimiento sobre el aborto presentan los pacientes atendidos en un centro de salud en Lima Norte durante el 2025?

¿Qué actitudes frente al aborto presentan los pacientes atendidos en un centro de salud en Lima Norte?

¿Cuáles son las características sociodemográficas de los pacientes atendidos en un centro de salud en Lima Norte?

¿Qué relación existe entre el grado de instrucción y las actitudes frente a esta práctica en los pacientes atendidos en un centro de salud en Lima Norte?

¿Qué relación existe entre la religión y las actitudes frente a esta práctica en los pacientes atendidos en un centro de salud en Lima Norte?

¿Qué relación existe entre el estado civil y las actitudes frente a esta práctica en los pacientes atendidos en un centro de salud en Lima Norte?

¿Qué relación existe entre la ocupación laboral y las actitudes frente a esta práctica en los pacientes atendidos en un centro de salud en Lima Norte?

¿Qué relación existe entre el sexo y las actitudes frente a esta práctica en los pacientes atendidos en un centro de salud en Lima Norte?

1.2. Antecedentes

1.2.1. A nivel internacional

Saldarriaga-Genes et al. (2022) realizaron un estudio descriptivo transversal en 231 estudiantes de las carreras de ciencias de la salud dos universidades de Cartagena, encontrando que el 7,8% tenía un bajo nivel de conocimiento respecto al aborto, el 56,7% mostró actitud negativa frente a su legalización. Además, el 18,8% consideró que las mujeres que realizan esta práctica deberían tener responsabilidad legal. Concluyen que, a pesar del alto nivel de conocimiento general, persisten vacíos importantes sobre la legislación vigente y actitudes de rechazo, recomendando fortalecer la formación en derechos sexuales y reproductivos.

Morales y Barrera (2023) realizaron una investigación donde analizaron los niveles de conocimiento y actitudes, considerando el sexo y la religión como variables comparativas. Aplicaron un cuestionario a 139 participantes, evaluando diferentes dimensiones teniendo como resultados que la mayor parte de los encuestados presentan actitudes favorables. Algunos

parámetros como el sexo no se hallaron diferencias significativas, sin embargo con respecto a la religión se concluye que sí influye en las posturas frente a esta práctica.

Anaya et al. (2021) realizaron un estudio en Colombia donde evaluaron el nivel de conocimiento y las actitudes en estudiantes de programas de salud sobre el aborto. Participaron estudiantes mayores de edad teniendo como resultados que el 87,2% tenía conocimientos adecuados. No hubo un consenso absoluto en todos los participantes sobre el derecho a decidir, un sector importante consideró legítimo el aborto, valorando la autonomía de la mujer.

Vongxay et al. (2020) realizaron una investigación en República Democrática Popular Lao, donde evaluaron el nivel conocimiento y las actitudes. El estudio incluyó una muestra de 800 jóvenes, hallando que el 78,8% conocía sobre embarazo temprano, pero solo el 31,5% comprendía aspectos del aborto inducido, y apenas el 12,1% mostraba una actitud positiva hacia esta práctica. Se identificaron factores asociados como la etnia, la educación materna y la experiencia sexual. Concluyen que es urgente reforzar la educación en estos temas, además de un acceso a información confiable y servicios seguros.

Pardo, M. (2024) llevó a cabo un estudio centrado en la percepción y las actitudes sobre el aborto en universidades públicas de Argentina y Chile. La investigación adoptó un diseño descriptivo con enfoque cuantitativo, contando con la participación de 743 alumnos. Encontrando como resultados que los estudiantes de Medicina muestran una alta receptividad hacia la regulación del aborto. En conjunto, estos resultados muestran para el autor de la investigación una mejor formación académica, integrando aspectos técnicos, éticos y legales, para que los profesionales del sector salud puedan desempeñarse de manera competente y responsable en situaciones que involucren la interrupción voluntaria del embarazo.

1.2.2. A nivel nacional

Bach (2023) desarrolló un estudio en la ciudad de Chachapoyas con el propósito de examinar la relación existente entre el nivel de conocimiento sobre el aborto y las actitudes

hacia esta práctica. La investigación incluyó a 203 estudiantes de la Universidad Nacional Toribio Rodríguez de Mendoza. Los resultados mostraron una relación inversa entre el conocimiento y las actitudes de rechazo, evidenciando que un mayor grado de información se asocia con una menor tendencia a desaprobado el aborto. Asimismo, el 52.2 % de los encuestados presentó un nivel de conocimiento moderado; en cuanto a las actitudes, el 60.1 % manifestó aceptación, el 31.5 % se mostró indiferente y el 8.4 % expresó rechazo frente al aborto. En conclusión, el estudio determinó que una mayor comprensión del tema reduce la probabilidad de adoptar posturas de rechazo.

Julca (2021) llevó a cabo un estudio con adolescentes hospitalizadas en la Unidad de Ginecología del Hospital de Huaraz, con el objetivo de determinar las actitudes que presentan frente al aborto inducido. La muestra estuvo constituida por 30 adolescentes atendidas en dicho servicio. Para la recolección de datos se empleó la técnica de entrevista y un cuestionario estructurado. Los resultados permitieron concluir que, conforme aumenta el nivel de información sobre el tema, disminuye la probabilidad de que las participantes adopten una postura de rechazo hacia el aborto.

Ladera (2024) realizó un estudio con el propósito de analizar cómo se vincula el grado de conocimiento de los pacientes del Centro de Salud Catalina Huanca con las actitudes que adoptan frente al aborto. El estudio consideró a 208 participantes. Los resultados mostraron que, conforme el grado de conocimiento aumenta, tienden a presentarse actitudes mayormente negativas o de rechazo hacia este tema.

Escalante (2025) llevó a cabo una investigación cuyo objetivo fue establecer la relación entre el nivel de conocimiento y las actitudes frente al aborto. El estudio adoptó un diseño descriptivo-correlacional y tuvo como población a 222 estudiantes de los tres últimos años de educación secundaria. Los resultados indicaron que el 57.5% de los participantes presentaba un nivel de conocimiento moderado sobre el aborto. Respecto a las actitudes, el 48.2% mostró

posturas variables según el área evaluada y, específicamente en derechos reproductivos, el 60.8% evidenció un nivel bajo. En síntesis, se determinó que los adolescentes poseen conocimientos principalmente bajos o intermedios y que no existe una relación significativa entre el nivel de conocimiento y las actitudes frente al aborto.

Coronel (2013) Se desarrolló una investigación con mujeres atendidas en el Hospital Nacional Docente Madre Niño San Bartolomé, cuyo propósito fue evaluar cómo se relaciona el nivel de conocimiento que poseen con las actitudes que muestran respecto al aborto. La investigación incluyó a 113 mujeres evaluadas durante el año 2012. Los resultados evidenciaron que el 49.6 % presentaba un nivel de conocimiento medio y que la actitud predominante era la indiferencia (45 %). Asimismo, se observó que las mujeres con menor conocimiento tendían a mostrar actitudes más favorables hacia el aborto (46.4 %), mientras que aquellas con niveles altos de conocimiento manifestaban principalmente actitudes de indiferencia (58.6 %). En conclusión, el estudio determinó que existe una relación directa: a medida que aumenta el nivel de conocimiento, se incrementa también la tendencia al rechazo.

1.3. Objetivos

1.3.1. Objetivo general

Determinar la relación entre el nivel de conocimiento y las actitudes sobre el aborto en los pacientes atendidos en un centro de salud en Lima Norte durante el año 2025.

1.3.2. Objetivos específicos

Identificar el nivel de conocimientos sobre el aborto que presentan los pacientes atendidos en un centro de salud en Lima Norte.

Describir las actitudes frente al aborto que presentan los pacientes atendidos en un centro de salud en Lima Norte

Determinar las características sociodemográficas de los pacientes atendidos en un centro de salud en Lima Norte

Determinar si existe relación significativa entre el grado de instrucción y las actitudes frente a esta práctica en los pacientes atendidos en un centro de salud en Lima Norte

Determinar si existe relación significativa entre la religión y las actitudes frente a esta práctica en los pacientes atendidos en un centro de salud en Lima Norte

Determinar si existe relación significativa entre el estado civil y las actitudes frente a esta práctica en los pacientes atendidos en un centro de salud en Lima Norte.

Determinar si existe relación significativa entre la ocupación laboral y las actitudes frente a esta práctica en los pacientes atendidos en un centro de salud en Lima Norte

Determinar la relación entre el sexo y las actitudes frente al aborto inducido en los pacientes atendidos en un centro de salud de Lima Norte durante el año 2025

1.4. Justificación

En el Perú, el aborto es ilegal salvo en casos terapéuticos que comprometan la vida o el estado de salud de la gestante (Ortega et al., 2024). Aun así, las estimaciones indican que se realizan aproximadamente 370 000 abortos anuales, es decir, más de mil abortos diarios, en su mayoría en condiciones de riesgo (Ayala, 2025). Estudios nacionales muestran que quienes recurren al aborto mayoritariamente son mujeres jóvenes, además de todos los casos muestran que alrededor del 81 % de las mujeres que abortaron pertenecían a estratos socioeconómicos bajos, el 58 % necesitó atención médica posterior y cerca de una tercera parte fue hospitalizada por complicaciones (Alvarado, 2023). Según el Guttmacher Institute (2023), estas cifras demuestran que la penalización no reduce la incidencia del aborto, sino que la traslada al ámbito clandestino, incrementando el riesgo de complicaciones y muertes evitables.

El Centro de Salud Valdiviezo brinda servicios de atención primaria en el sector de Mi Perú – Lima Norte. Al estar clasificado como un establecimiento sin internamiento, su labor se

orienta principalmente hacia la atención ambulatoria, promoción de la salud y atención de emergencias básicas. Esta estructura responde a un enfoque preventivo y comunitario dirigido, en gran parte, a poblaciones en situación de vulnerabilidad. Dentro de este marco el aborto inducido es un tema lleno de estigmas sociales, creencias erróneas y desinformación, elementos que obstaculizan el acceso a información confiable. Tales limitaciones influyen en las actitudes frente a esta práctica. La carencia de información basada en evidencia se convierte, por tanto, en un obstáculo significativo. Este escenario se agrava porque, además de su dimensión médica, el aborto involucra aspectos éticos, morales y legales que generan una fuerte polarización social (OMS, 2022). En nuestro contexto, persisten percepciones negativas y juicios morales que generan incertidumbre, silencio y rechazo hacia el debate abierto del tema, lo cual es una limitante cuando se quiera implementar programas de educación sexual integral que lo aborden de manera responsable y contextualizada (PROMSEX, 2021).

Diversos estudios internacionales han demostrado que los bajos niveles de conocimiento se relacionan con actitudes restrictivas o prejuiciosas hacia el aborto, además de una mayor exposición a prácticas inseguras (Guttmacher Institute, 2023). No obstante, en el Centro de Salud Valdiviezo, no se cuenta con estudios que examinen de manera directa esta relación. La carencia de evidencia científica evidencia una brecha informativa que dificulta comprender el fenómeno en su totalidad dentro de la comunidad.

Como resultado, se evidencia una problemática específica: No existe evidencia precisa ni se conoce con claridad cómo dicho conocimiento podría impactar en las actitudes que mantienen frente a esta práctica. Esta incertidumbre limita el diseño de estrategias educativas y sanitarias adaptadas al contexto sociocultural de la zona, además de restringir la capacidad del personal de salud para implementar intervenciones pertinentes y culturalmente sensibles.

Por lo tanto, hemos planteado el objetivo y la finalidad acorde a ello. Los hallazgos que se obtengan no solo contribuirán a generar conocimiento científico sobre una temática poco

explorada a nivel local, sino que también podrán servir como fundamento para el desarrollo de programas y campañas informativas.

1.5. Hipótesis

1.5.1. Hipótesis general

Existe una relación estadísticamente significativa entre el nivel de conocimiento sobre el aborto y la actitud que presentan los pacientes en un centro de salud en Lima Norte en el año 2025

1.5.2. Hipótesis específicas

H1₀: Los pacientes atendidos en un centro de salud en Lima Norte no presentan diferencias significativas en el nivel de conocimiento sobre el aborto.

H1₁: Los pacientes atendidos en un centro de salud en Lima Norte presentan diferentes niveles de conocimiento sobre el aborto.

H2₀: Las actitudes frente al aborto de los pacientes atendidos en un centro de salud en Lima Norte son homogéneas.

H2₁: Las actitudes frente al aborto de los pacientes atendidos en un centro de salud en Lima Norte son diversas según sus características personales.

H3₀: Los pacientes atendidos en un centro de salud en Lima Norte presentan características sociodemográficas homogéneas.

H3₁: Los pacientes atendidos en un centro de salud en Lima Norte presentan características sociodemográficas diversas.

H4₀: No existe relación significativa entre el grado de instrucción y las actitudes frente al aborto en los pacientes atendidos en un centro de salud en Lima Norte.

H4₁: Existe relación significativa entre el grado de instrucción y las actitudes frente al aborto en los pacientes atendidos en un centro de salud en Lima Norte.

H5o: No existe relación significativa entre la religión y las actitudes frente al aborto en los pacientes atendidos en un centro de salud en Lima Norte.

H5i: Existe relación significativa entre la religión y las actitudes frente al aborto en los pacientes atendidos en un centro de salud en Lima Norte.

H6o: No existe relación significativa entre el estado civil y las actitudes frente al aborto en los pacientes atendidos en un centro de salud en Lima Norte.

H6i: Existe relación significativa entre el estado civil y las actitudes frente al aborto en los pacientes atendidos en un centro de salud en Lima Norte.

H7o: No existe relación significativa entre la ocupación laboral y las actitudes frente al aborto en los pacientes atendidos en un centro de salud en Lima Norte.

H7i: Existe relación significativa entre la ocupación laboral y las actitudes frente al aborto en los pacientes atendidos en un centro de salud en Lima Norte.

H8o: No existe relación significativa entre el sexo y las actitudes frente al aborto inducido en los pacientes atendidos en un centro de salud de Lima Norte.

H8i: Existe relación significativa entre el sexo y las actitudes frente al aborto inducido en los pacientes atendidos en un centro de salud de Lima Norte.

II. MARCO TEÓRICO

2.1. Concepto de aborto

El aborto se define como la finalización del embarazo en una etapa en la que el feto aún no puede vivir de manera independiente fuera del útero, lo que generalmente ocurre antes de las 22 semanas de gestación o cuando su peso no supera los 500 gramos. Esta definición abarca tanto los abortos espontáneos como los inducidos, siendo ambos eventos de relevancia clínica y social. Desde un punto de vista médico, el aborto representa una complicación obstétrica frecuente que puede derivarse de causas naturales, como anomalías cromosómicas, o de intervenciones intencionadas para interrumpir el embarazo (Gutiérrez & León, 2021). Sin embargo, más allá del aspecto clínico, el aborto constituye un fenómeno complejo donde convergen factores psicológicos, sociales, culturales, religiosos y legales, los cuales influyen en su percepción y manejo en distintos contextos (Organización Panamericana de la Salud [OPS], 2021).

Dar un abordaje integral del aborto requiere comprenderlo no solo como un hecho biológico, sino también como una realidad social. En muchas sociedades, su discusión se encuentra mediada por tabúes y normas culturales que limitan la accesibilidad al contenido sobre la vida sexual y reproductiva. Esta falta de información puede incidir en decisiones inadecuadas o prácticas inseguras (Cáceres, 2020).

2.2. Tipos y clasificación del aborto

De acuerdo con la OMS (2020), el aborto puede clasificarse en dos grandes categorías: aborto espontáneo y aborto inducido.

2.2.1. Aborto espontáneo

Ocurre de manera natural sin intervención externa. Se asocia frecuentemente con causas genéticas, infecciones, malformaciones uterinas o trastornos endocrinos (Reyes et al., 2021).

2.2.2. Aborto inducido

Es aquel provocado deliberadamente para interrumpir el embarazo mediante diferentes métodos entre los cuales encontramos los procedimientos médicos o quirúrgicos. Su práctica se puede clasificar como segura o insegura, dependiendo de las condiciones en las que se realice y de la capacitación del personal que la ejecuta (OMS, 2022).

Asimismo, la OMS distingue entre aborto seguro, realizado bajo estándares médicos adecuados y por personal capacitado, y aborto inseguro, ejecutado en entornos clandestinos o sin condiciones sanitarias apropiadas, lo que aumenta significativamente el riesgo de complicaciones (OMS, 2022). La diferencia entre ambos radica en la accesibilidad hacia los servicios de salud, las políticas públicas y el marco normativo vigente.

En América Latina, se calcula que ocurren más de 6 millones de abortos cada año, donde alrededor del 60 % se les considera inseguros (Guttmacher Institute, 2023). Estas cifras reflejan un importante desafío para los sistemas de salud, pues la inseguridad en la práctica del aborto contribuye a la mortalidad materna evitable y a la sobrecarga hospitalaria.

2.3. Aborto inducido: definición y contexto

El aborto inducido es aquel procedimiento mediante el cual se interrumpe intencionalmente un embarazo no deseado. La OMS (2022) lo define como una intervención que, cuando se realiza en condiciones médicas seguras y legales, constituye un componente esencial de la atención en salud reproductiva. No obstante, cuando las leyes o los estigmas sociales restringen su práctica, las mujeres tienden a recurrir a métodos clandestinos o peligrosos, alrededor del 10 % de las muertes en madres de la región se asocia con abortos realizados en condiciones inseguras. Además, en vista de una deficiente educación sexual uniforme y la desigualdad de acceso a métodos anticonceptivos agravan la situación (González et al., 2020).

El contexto social también influye en el concepto que tienen las personas sobre el aborto inducido. En sociedades donde prevalecen pensamientos o conservadores, este acto suele ser condenado moralmente, lo que genera sentimientos de culpa, miedo o vergüenza en las mujeres (PROMSEX, 2020). Esta carga emocional se convierte en una barrera para buscar atención médica o apoyo psicológico adecuado.

2.4. Marco legal del aborto

El marco legal sobre el aborto varía significativamente entre países. A nivel mundial, mayormente está restringido o prohibido, según el Guttmacher Institute (2022). En contraste, países como Canadá, Francia o España lo permiten de manera voluntaria dentro de plazos establecidos.

En el contexto peruano, el aborto se encuentra prohibido, salvo en su modalidad terapéutica, la cual se permite únicamente cuando la continuidad del embarazo pone en peligro la salud, así como la integridad física o mental de la gestante. (Código Penal Peruano, Art. 119). Esta disposición legal, vigente desde 1924, ha sido objeto de debate debido a su ambigüedad y a la falta de protocolos claros en algunos centros de salud (Ministerio de Salud [MINSA], 2023).

Diversas organizaciones, como PROMSEX y Amnistía Internacional, han señalado que las restricciones legales en el Perú no han reducido la práctica del aborto, sino que la han desplazado hacia la clandestinidad, lo que expone a las mujeres, con énfasis especial a las de bajos recursos a riesgos severos de salud (PROMSEX, 2021; Amnistía Internacional, 2022).

2.5. Implicancias éticas y sociales

El aborto inducido representa un conflicto ético con las valoraciones morales que se atribuyen a la vida del embrión. Desde la bioética, se sostiene que las decisiones deben basarse en los principios de la autonomía propia, promoción del bienestar y la no maleficencia (Beauchamp & Childress, 2019).

Las actitudes frente al aborto están fuertemente influenciadas por factores culturales, religiosos y educativos. En contextos donde predomina una moral conservadora, las mujeres que abortan pueden enfrentar estigmatización y discriminación (Flores & Chávez, 2020). Este estigma social se asocia, además, a una disminución en la búsqueda de atención médica, generando consecuencias adversas en la salud pública.

La educación sexual y reproductiva cumple un papel esencial en la formación de actitudes. Estudios han demostrado que una mayor educación en temas de salud sexual se relaciona con actitudes más abiertas y con la reducción de abortos inseguros (García & Ruiz, 2022).

2.6. Nivel de conocimiento

Comprende la información y comprensión que poseen las personas, especialmente las mujeres en edad reproductiva, acerca de su definición, legalidad, métodos, riesgos y derechos asociados. Cuando la información es limitada o errónea, las decisiones suelen basarse en mitos o prejuicios, lo que incrementa la probabilidad de recurrir a prácticas inseguras.

La OMS (2022) destaca que disponer de información veraz y sustentada en evidencia científica constituye un elemento fundamental de los derechos tanto sexuales como reproductivos. Sin embargo, en muchos contextos, el tema del aborto continúa siendo abordado de forma parcial o estigmatizada, lo que obstaculiza el aprendizaje adecuado. En América Latina, estudios han mostrado que las mujeres jóvenes presentan niveles insuficientes de conocimiento sobre los procedimientos legales, las complicaciones y los servicios de apoyo existentes (Guttmacher Institute, 2022).

En el Perú, una investigación de PROMSEX (2021) encontró que poco más del 60 % de mujeres en periodo reproductivo desconocía las condiciones bajo las cuales el aborto terapéutico es legal. La insuficiencia de conocimientos no solo afecta la capacidad de decidir

de manera adecuada, sino que también influye en las actitudes que las mujeres desarrollan respecto a esta práctica. (Ministerio de Salud [MINSA], 2023).

2.7. Actitudes frente al aborto

Diversas actitudes en torno al aborto representan un círculo de creencias, emociones y predisposiciones que las personas manifiestan respecto a esta práctica. Dichas actitudes pueden adoptar una orientación positiva, neutra o negativa, y se configuran a partir de la interacción de factores individuales, familiares, educativos y religiosos (Flores & Chávez, 2020). Desde la perspectiva de propuesta por Ajzen en su teoría de teoría del comportamiento planificado, fundamenta que diversas actitudes influyen directamente en la intención de actuar, la cual condiciona el comportamiento observable. En el caso del aborto, esta teoría plantea que las percepciones personales sobre la moral, el riesgo o la legitimidad del procedimiento inciden en la decisión de aceptarlo o rechazarlo.

Asimismo, investigaciones realizadas en América Latina evidencian que las mujeres que disponen de un buen nivel educativo y con accesibilidad a contenido veraz y científico suelen manifestar actitudes más empáticas y menos estigmatizadoras frente al aborto (García & Ruiz, 2022). En contraste, aquellas que crecen en entornos conservadores o religiosos suelen presentar actitudes negativas, incluso cuando reconocen la existencia de circunstancias difíciles que justifican la interrupción del embarazo (PROMSEX, 2020).

En el caso peruano, las actitudes hacia el aborto se encuentran fuertemente condicionadas por valores morales y creencias religiosas, lo que explica la resistencia social a su discusión abierta (Cáceres, 2020). Esta situación resalta la necesidad de promover espacios de diálogo y educación basados en valores como el respeto, la notable evidencia científica y los derechos humanos.

2.8. Factores socioculturales asociados

Los factores socioculturales constituyen un eje determinante en la comprensión del aborto. Las normas, creencias, tradiciones y valores alteran de una manera profunda en la percepción individual y colectiva frente a esta práctica (Torres & Huamán, 2021).

Entre los factores más relevantes se incluyen:

La religión, que moldea las creencias sobre la vida, la moral y el pecado, generando posturas restrictivas frente al aborto (Flores & Chávez, 2020).

El nivel educativo, pues una mayor escolaridad se asocia a un mejor conocimiento y actitudes más tolerantes (García & Ruiz, 2022).

El entorno familiar y comunitario, que puede reforzar el silencio y la desinformación, especialmente en zonas donde predomina el estigma social.

En comunidades como Lima Norte, donde coexisten sectores de bajos ingresos y marcadas influencias religiosas, estos factores se entrelazan generando barreras estructurales para acceder a información y servicios reproductivos. El análisis de estos elementos es esencial para comprender cómo el conocimiento y las actitudes se configuran en contextos locales específicos.

2.9. Consecuencias del aborto inseguro

La OMS (2022) calcula que aproximadamente poco más de 45 % del total de abortos hechos anualmente en el mundo son inseguros, y alrededor del 97 % de ellos ocurre en naciones subdesarrolladas. Estas prácticas pueden derivar en complicaciones graves como hemorragias, infecciones, infertilidad e incluso la muerte.

En América Latina, el aborto inseguro representa entre el 10 % y el 12 % de las muertes maternas (Organización Panamericana de la Salud [OPS], 2021). En el Perú, el MINSA (2023) reportó que cada año miles de mujeres son hospitalizadas por complicaciones derivadas de abortos que se practican en circunstancias de alto riesgo. Las consecuencias no se limitan al

ámbito físico; también incluyen impactos psicológicos como culpa, depresión o ansiedad, exacerbados por la estigmatización social (PROMSEX, 2021).

Asimismo, las repercusiones económicas son significativas, pues los sistemas de salud deben destinar recursos considerables para tratar complicaciones prevenibles. Por tanto, el aborto inseguro no solo constituye un riesgo individual, sino también un desafío estructural para la equidad sanitaria.

2.10. Perspectiva de salud pública

El abordaje del aborto desde la salud pública implica reconocerlo como un problema social complejo y no únicamente como una cuestión médica o legal. Desde este enfoque, lo primordial es reducir los riesgos y asegurar el derecho de las mujeres, sin promover ni penalizar la práctica, sino asegurar condiciones seguras cuando sea necesaria (Organización Panamericana de la Salud [OPS], 2021).

La evidencia internacional demuestra que las restricciones legales no reducen la incidencia del aborto, sino que lo orientan hacia la realización de este de manera ilegal (Guttmacher Institute, 2022). Por el contrario, los países que han implementado políticas integrales de educación sexual, acceso a anticonceptivos y atención postaborto han logrado disminuir las tasas de abortos riesgosos y las dificultades asociadas (OMS, 2022).

En el contexto peruano, es fundamental reforzar tanto la educación sexual integral como los servicios de atención primaria, ya que estas acciones permiten asegurar un acceso equitativo a la información y a los servicios vinculados a la salud reproductiva.

De igual modo, la capacitación y sensibilización del personal sanitario, junto con la reducción del estigma asociado a la salud sexual, son aspectos fundamentales para ofrecer una atención humanizada, respetuosa y libre de prejuicios hacia los pacientes (OMS, 2023).

III. MÉTODO

3.1. Tipo de investigación

La presente investigación es de tipo cuantitativa de corte transversal, no experimental, correlacional.

3.2. Ambito temporal y espacial

La investigación se realizó durante el segundo y tercer trimestre de 2025, periodo en el cual se aplicaron los instrumentos a las participantes.

La investigación se llevó a cabo en el Centro de Salud Valdiviezo, situado en el distrito de San Martín de Porres, en el Perú. Este establecimiento de salud de nivel I-3 permite un acceso constante y directo a la población objetivo que acuden regularmente a sus servicios, lo que ayudó a la recolección y la aplicación del instrumento de datos dentro del contexto previsto.

La muestra estuvo integrada por personas de 18 años o más, de ambos sexos, en un centro de salud de Lima Norte entre el segundo y tercer trimestre de 2025. Los participantes fueron elegidos de acuerdo con los criterios de inclusión establecidos y solo aquellos que brindaron su consentimiento voluntario formaron parte del estudio. Se excluyeron a las pacientes menores de edad, así como a aquellas en situaciones de emergencia que impidan responder el cuestionario. Esta delimitación permitió enfocar el análisis en una población relevante para los objetivos planteados

3.3. Variables

Variable *independiente* (VI):

Nivel de conocimiento sobre el aborto

Variable dependiente (VD):

Actitudes frente al aborto

VARIABLES INTERVINIENTES:

- Sexo
- Edad
- Nivel de instrucción
- Ocupación
- Estado civil
- Religión

3.4. Población y muestra

La población estuvo integrada por personas adultas que acudieron al Centro de Salud Valdiviezo durante el año 2025

A través del uso de la fórmula correspondiente para poblaciones finita, se determinó una muestra de 198 pacientes, conformada por hombres y mujeres en edad reproductiva.

Muestreo Aleatorio Simple:

N = Población definida

Z = valor de Z correspondiente al nivel α fijado

e = precisión o error admitido

p = proporción que se supone existe en la población

n = tamaño de muestra

La muestra de estudio está conformada por 198 Pacientes elegidos de manera aleatoria mediante un muestreo probabilístico

- Criterios de inclusión

Personas de 18 años o más, de ambos sexos, que hayan sido atendidas en el Centro de Salud Valdiviezo.

Usuarios que expresen su voluntad de participar libremente en el estudio y otorguen su consentimiento informado por escrito.

Participantes que acepten formar parte de la investigación de manera voluntaria mediante la firma del consentimiento informado correspondiente.

- Criterios de exclusión

Pacientes de ambos sexos que presenten alguna condición de salud mental o discapacidad cognitiva que pueda dificultar la comprensión del cuestionario.

Hombres y mujeres con Encuestas incompletas o inválidas para el análisis estadístico.

3.5. Instrumentos

En este estudio se utilizó un instrumento desarrollado por Milagros Palomino Sahuña, originalmente creado para su tesis. Dicho cuestionario fue concebido para evaluar el grado de conocimiento y las actitudes que presentaban los adolescentes frente al aborto inducido en un entorno educativo.

En el desarrollo del estudio se utilizó la encuesta como técnica de recolección de información. Para ello se emplearon dos cuestionarios, de los cuales el primero estuvo orientado a identificar el nivel de conocimiento relacionado con el aborto inducido, y la segunda parte, sobre actitudes frente al aborto inducido. Ambos cuestionarios se basaron en los instrumentos validados elaborados por Milagros Palomino

El cuestionario sobre conocimientos presentó un coeficiente de confiabilidad de Kuder-Richardson de 0.74, mientras que el cuestionario sobre actitudes obtuvo un alfa de Cronbach de 0.62.

La encuesta está dividida en tres partes:

Parte 1: Recolección de datos generales

Para caracterizar a las participantes del estudio, se consideraron seis variables sociodemográficas, las cuales fueron evaluadas mediante un cuestionario estructurado. Estas variables fueron:

Edad:

Joven (20 a 29 años)

Adulto (30 a 59 años)

Anciano (>59 años)

Nivel de instrucción:

Primaria

Secundaria

Educación Superior

Ocupación:

Empleado

Desempleado

Estudiante

Estado civil:

Soltero

Conviviente

Casado

Número de hijos

Uno

Dos

Tres

Más de tres

Religión:

Ateo

Creyente

Parte 2: Cuestionario sobre el nivel conocimiento sobre aborto inducido

Este instrumento se construyó tomando como referencia el cuestionario diseñado por Milagros Palomino en su investigación, el cual contó con validación y alcanzó un coeficiente de confiabilidad Kuder-Richardson de 0.74. Su propósito fue medir el nivel de conocimiento que poseen los pacientes acerca del aborto inducido, clasificándolos en tres categorías: bajo, medio y alto.

El cuestionario abordó aspectos clave relacionados con el aborto, tales como su definición, los diferentes tipos y sus consecuencias.

Está compuesto por 14 preguntas de opción múltiple. La evaluación fue hecha de tal manera que por cada respuesta correcta se le otorga un punto, y por cada respuesta incorrecta o en blanco cero puntos. Los niveles de calificación serán los siguientes

- Conocimiento bajo: puntaje entre 0 y 3.
- Conocimiento medio: puntaje de 4 a 8.
- Conocimiento alto: puntaje comprendido entre 9 y 14.

Parte 3: Cuestionario sobre las actitudes con respecto al aborto inducido

El instrumento fue elaborado y sometido a validación por Milagros Palomino en su investigación, alcanzando un coeficiente Alfa de Cronbach de 0.62, indicador que refleja una confiabilidad considerada aceptable. El cual le permitió recolectar información acerca de qué tipo de actitudes presentan los encuestados.

El instrumento incluyó 18 ítems, los cuales fueron valorados a través de una escala tipo Likert de cinco categorías.

Ítems positivos: Estas se asocian a los ítems 1, 3, 4, 7, 10, 11, 14, 15 y 17, y su puntuación se asigna en una escala de 5 a 1 puntos, distribuida de la siguiente forma:

Totalmente en desacuerdo: valor asignado de 1 punto.

- En desacuerdo: corresponde a 2 puntos.
- Indiferente: se califica con 3 puntos.

- De acuerdo: se otorgan 4 puntos.
- Totalmente de acuerdo: equivale a 5 puntos.

Ítems negativos: Estos corresponden a los ítems 2, 5, 6, 8, 9, 12, 13, 16 y 18, y su calificación se establece en una escala de 1 a 5 puntos, definida del siguiente modo:

Totalmente en desacuerdo: 5 puntos

Desacuerdo: 4 puntos

Indiferente: 3 puntos

Acuerdo: 2 puntos

Totalmente de acuerdo: 1 punto.

Calificación:

Rechazo: entre 70 y 90 puntos.

Indiferencia: de 56 a 69 puntos.

Aceptación: entre 0 y 55 puntos.

3.6. Procedimientos

En el estudio se empleó la técnica de la encuesta, cuya herramienta fundamental fue un cuestionario. El primer instrumento administrado estuvo conformado por una serie de preguntas diseñadas para identificar y medir el nivel de conocimiento que los pacientes tienen sobre el aborto inducido.

Este instrumento incluye 14 preguntas y se encuentra distribuido en cuatro apartados: una introducción, las instrucciones de respuesta, los datos generales del participante y las interrogantes específicas vinculadas con el problema de investigación.

El segundo instrumento es una escala de Likert modificada, compuesta por 18 enunciados y sugerencias fueron fundamentales para el perfeccionamiento de los instrumentos.

Se utilizó el cuestionario como herramienta principal. Este tipo de instrumento se emplea en procesos de investigación y evaluación para obtener información relacionada con un individuo o fenómeno determinado, y puede ser aplicado en múltiples contextos.

Palomino llevó a cabo la validación del instrumento a través de la evaluación de un grupo de especialistas y la implementación de una prueba piloto, la cual permitió verificar su nivel de confiabilidad estadística. Los especialistas consultados poseían grados de maestría o doctorado, además de experiencia en docencia universitaria e investigación. Su participación se centró en evaluar la comprensión, adecuación y importancia de cada ítem que conformaba el instrumento.

El cuestionario utilizado fue diseñado por Palomino para su estudio y obtuvo un coeficiente de confiabilidad Kuder-Richardson de 0.74. lo que evidencia un nivel aceptable de consistencia interna para su aplicación en estudios de características similares

3.7. Analisis de datos

La información se recolectó mediante un instrumento estructurado aplicado a través de una encuesta virtual. Las respuestas obtenidas fueron descargadas y organizadas en una matriz de datos, donde fue efectuado un proceso de depuración y control de calidad con la finalidad de verificar el cumplimiento de los criterios establecidos para la selección de participantes.

Posteriormente, la base de datos consolidada fue exportada a un programa especializado para el análisis estadístico. Se empleó el software SPSS versión 27 para el procesamiento de la información. En una primera etapa se desarrolló un análisis descriptivo que permitirá caracterizar las variables de estudio y explorar la distribución del nivel de conocimiento y las actitudes observadas en la población evaluada.

Para determinar la posible relación entre las variables, se aplicó la prueba estadística de independencia chi cuadrado (χ^2), considerando un nivel de significancia previamente definido.

Los hallazgos fueron presentados mediante cuadros estadísticos y representaciones gráficas, acompañados de indicadores descriptivos pertinentes según el tipo de variable analizada.

3.8. Consideraciones éticas

En este estudio se asegurará la observancia de los principios éticos fundamentales: autonomía, justicia, beneficencia y no maleficencia. A cada participante se le informará claramente el propósito del estudio, resguardando la confidencialidad de los datos mediante el anonimato y solicitando su consentimiento informado de manera voluntaria. Asimismo, Se garantizará que cada participante pueda decidir libremente continuar o abandonar el estudio en cualquier momento. Se promoverá un acceso equitativo a la investigación y se buscará contribuir al bienestar académico mediante la generación y difusión de conocimientos.

IV. RESULTADOS

Para la ejecución del presente estudio, se trabajó con una muestra integrada por 198 participantes de quienes se recopilaron los resultados correspondientes al análisis.

Tabla 1

Características sociodemográficas en pacientes atendidos del Centro de Salud Valdiviezo, 2025.

Variable	Categoría	n	%
Edad	joven	92	36 %
Edad	adulto	101	51 %
Edad	anciano	5	3 %
Sexo	masculino	85	43 %
Sexo	femenino	113	57 %
Nivel de instrucción	primaria	2	1 %
Nivel de instrucción	secundaria	140	71 %
Nivel de instrucción	superior	56	28 %
Ocupación	empleado	131	66 %
Ocupación	desempleado	19	10 %
Ocupación	estudiante	48	24 %
Estado civil	soltero	61	31 %
Estado civil	conviviente	79	40 %
Estado civil	casado	58	29 %
Religión	ateo	9	5 %
Religión	creyente	189	95 %

Nota. Elaboración propia con base en los datos del estudio.

La Tabla 1 se muestra las diferentes características de los 198 pacientes encuestados en el Centro de Salud Valdiviezo durante el año 2025. Los resultados muestran que la edad predominante correspondió al grupo adulto, comprendido entre los 30 y 50 años, que representó el 51 % de la muestra. Del mismo modo, se evidenció un mayor número de mujeres, con una proporción del 57 %.

En relación con el nivel educativo, se identificó que el 71 % de los encuestados contaba con estudios de nivel secundario. Respecto a la ocupación, el 66 % manifestó tener empleo activo al momento de la encuesta. En lo referente al estado civil, gran parte de los encuestados (40 %) indicó ser soltero. Finalmente, en torno con la religión, se encontró que el 95 % de los pacientes declaró profesar alguna creencia religiosa.

Figura 1

Características sociodemográficas en pacientes atendidos del Centro de Salud Valdiviezo, 2025.

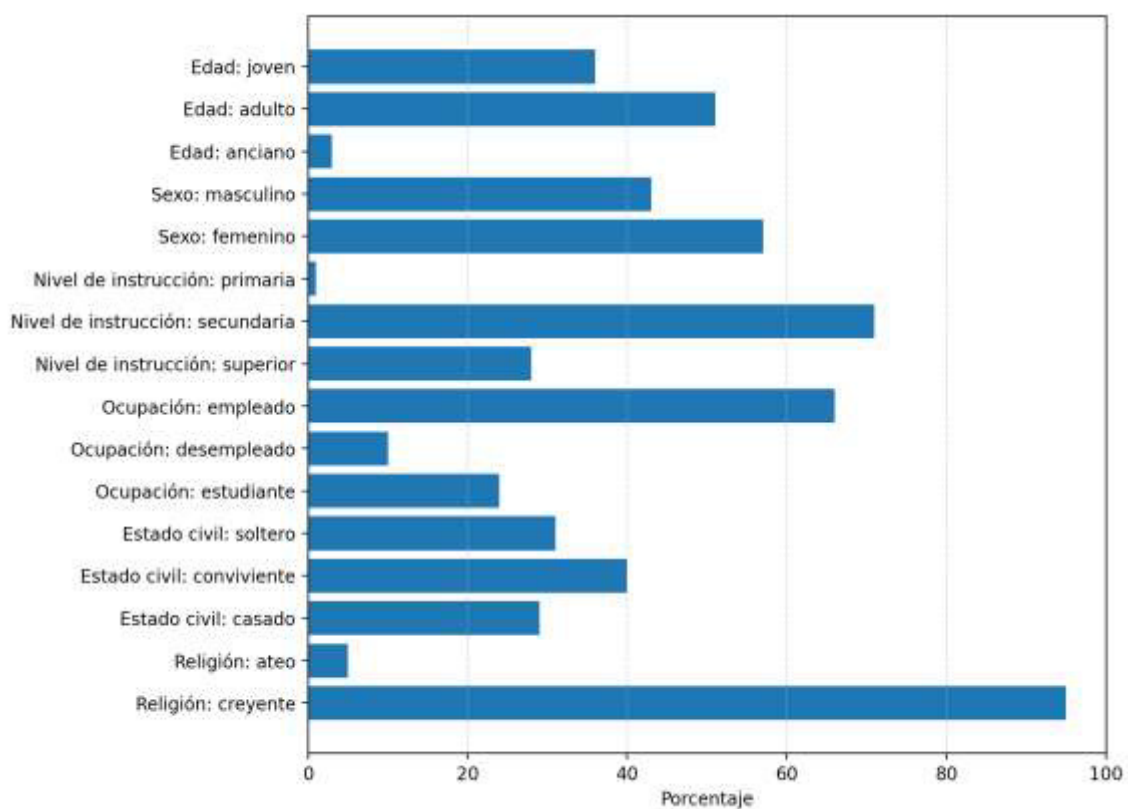

Nota. Elaboración propia con base en los datos del estudio.

Tabla 2

Nivel de conocimiento y actitudes en pacientes atendidos del Centro de Salud Valdiviezo, 2025.

Variable	Categoría	n	%
Nivel de conocimiento	bajo	46	27 %
Nivel de conocimiento	medio	108	57 %
Nivel de conocimiento	alto	34	16 %
Actitudes	aceptación	15	8 %
Actitudes	indiferencia	17	9 %
Actitudes	rechazo	166	83 %

Nota. Elaboración propia con base en los datos del estudio.

La Tabla 2 resume los niveles de conocimiento y las actitudes obtenidas en los 198 pacientes evaluados en el Centro de Salud Valdiviezo durante el 2025. Los resultados muestran que más de la mitad de los encuestados (57 %) alcanzó un nivel medio de conocimiento sobre el aborto. Del mismo modo, aproximadamente el 8 % manifestó actitudes de aceptación frente a esta práctica.

Figura 2

Nivel de conocimiento y actitudes en pacientes atendidos del Centro de Salud Valdiviezo, 2025.

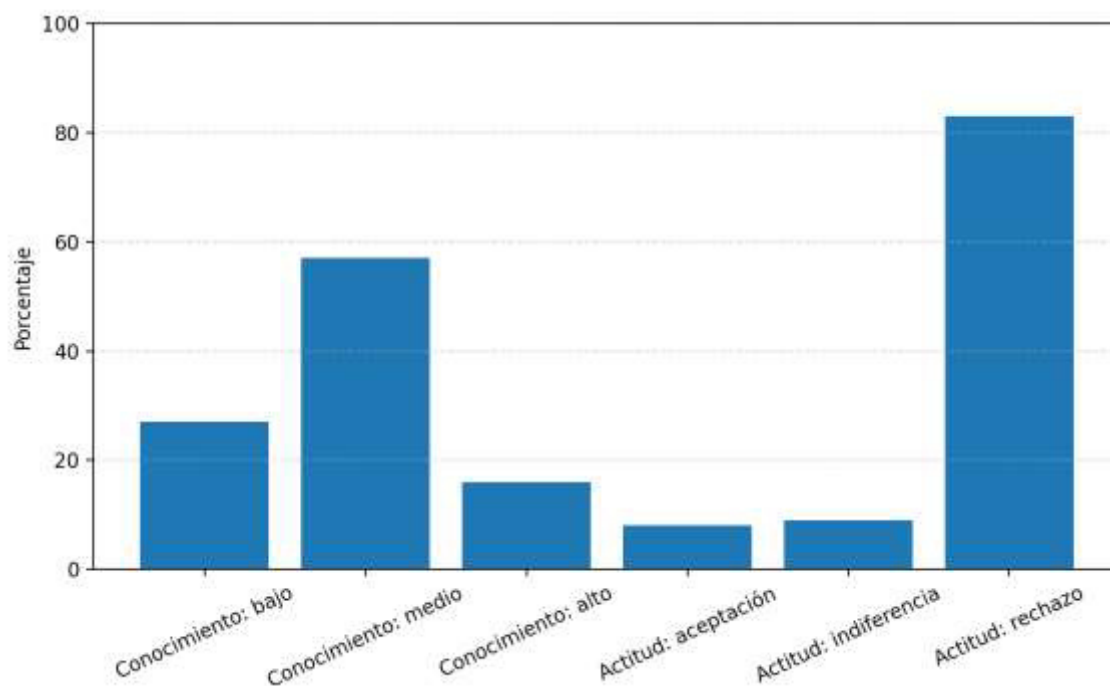

Nota. Elaboración propia con base en los datos del estudio.

Tabla 3

Nivel de conocimiento y actitudes de rechazo en pacientes atendidos del Centro de Salud

Valdiviezo, 2025.

Variable	Categoría	n	%
Nivel de conocimiento	bajo	46	27 %
Nivel de conocimiento	medio	108	57 %
Nivel de conocimiento	alto	34	16 %
Actitudes	no rechazo	32	17 %
Actitudes	rechazo	166	83 %

Nota. Elaboración propia con base en los datos del estudio.

La Tabla 3 muestra cómo se distribuyen las actitudes de rechazo y de no rechazo entre los 198 pacientes atendidos en el Centro de Salud Valdiviezo durante el año 2025. Los hallazgos indican que el nivel de conocimiento medio fue el más frecuente dentro de la población analizada, con 57 % del total; el nivel bajo representó el 27 % y el nivel alto, el 16 %. Asimismo, se aprecia que el 17 % de los participantes no rechaza el aborto, mientras que el 83 % manifiesta una actitud de rechazo.

Figura 3

Nivel de conocimiento y actitudes de rechazo en pacientes atendidos del Centro de Salud

Valdiviezo, 2025.

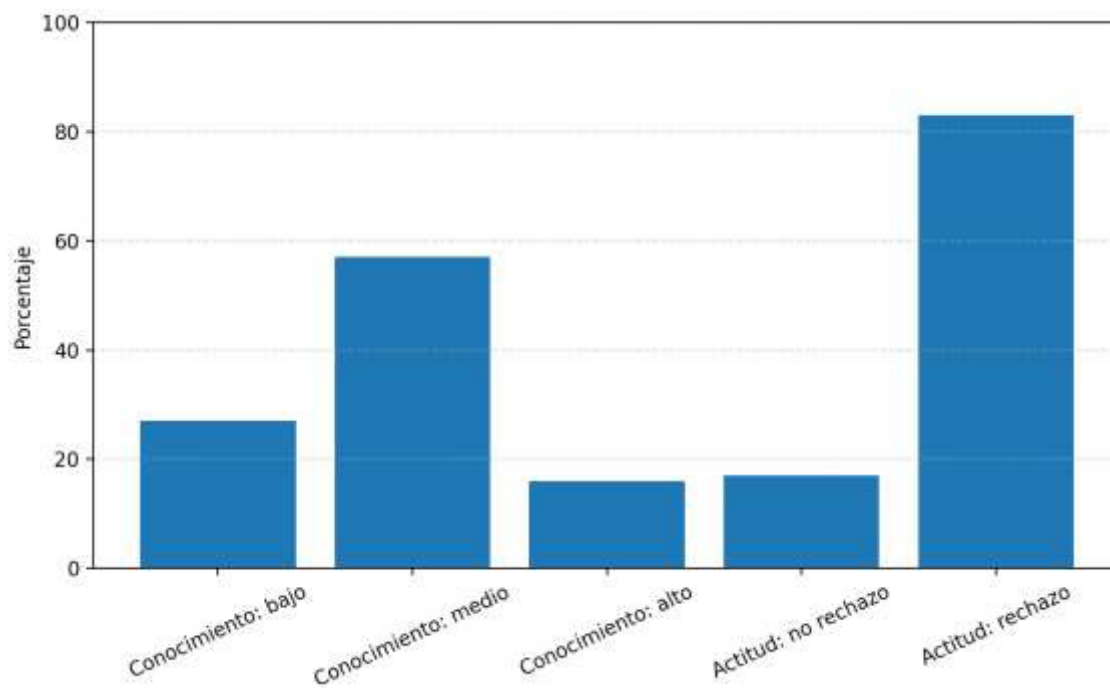

Nota. Elaboración propia con base en los datos del estudio.

Tabla 4

Características sociodemográficas y actitudes de rechazo frente al aborto en pacientes atendidos del Centro de Salud Valdiviezo, 2025.

Variable	Categoría	Rechazo (n)	Rechazo (%)	No rechazo (n)	No rechazo (%)	n	% / p
Edad	joven	62	73 %	21	27 %	79	40 % p=0.0001
Edad	adulto	98	97 %	3	3 %	101	51 %
Edad	anciano	5	100 %	0	0 %	5	3 %
Sexo	masculino	72	85 %	13	15 %	85	43 % p=0.696
Sexo	femenino	93	82 %	20	18 %	113	57 %
Nivel de instrucción	primaria	2	100 %	0	0 %	2	1 % p=0.0001
Nivel de instrucción	secundaria	132	94 %	8	6 %	140	71 %
Nivel de instrucción	superior	31	55 %	25	45 %	56	28 %
Ocupación	empleado	120	92 %	11	8 %	131	66 % p=0.008
Ocupación	desempleado	14	74 %	5	26 %	19	10 %
Ocupación	estudiante	31	65 %	17	35 %	48	24 %
Estado civil	soltero	49	80 %	12	20 %	61	31 % p=0.876
Estado civil	conviviente	66	84 %	13	16 %	79	40 %
Estado civil	casado	50	86 %	8	14 %	58	29 %
Religión	ateo	1	11 %	8	89 %	9	5 % p=0.001
Religión	creyente	167	88 %	22	12 %	189	95 %

Nota. Elaboración propia con base en los datos del estudio.

Al examinar las variables sociodemográficas se observó que el nivel de formación académica guardaba una relación estadísticamente significativa con las actitudes hacia el aborto. Entre quienes participaron con educación superior, el 55 % manifestó rechazo, mientras que el 45 % mostró una actitud de no rechazo. En relación con el estado civil, no se evidenció una asociación significativa; sin embargo, dentro de esta variable, los convivientes reflejaron un 80 % de rechazo y un 16 % de no rechazo. Respecto a la edad, los pacientes más jóvenes concentraron un 73 % de actitudes de rechazo y un 27 % de no rechazo, resultado que indicó una relación estadísticamente significativa sobre ambas variables. En cuanto al sexo el 57% fueron mujeres, de las cuales el 82 % expresó rechazo frente al aborto y el 18 % manifestó no rechazo. No obstante, esta diferencia no alcanzó significancia estadística.

Por otro lado, en lo que concierne a la ocupación, los pacientes con empleo registraron un 92 % de rechazo y un 8 % de no rechazo, sin encontrarse relación significativa. Finalmente, en cuanto a la religión, se observó que el 88 % de los creyentes manifestó actitudes de rechazo, frente al 12 % que no rechaza el aborto, estableciéndose en este caso una relación significativa

Figura 4

Características sociodemográficas y actitudes de rechazo frente al aborto en pacientes atendidos del Centro de Salud Valdiviezo, 2025.

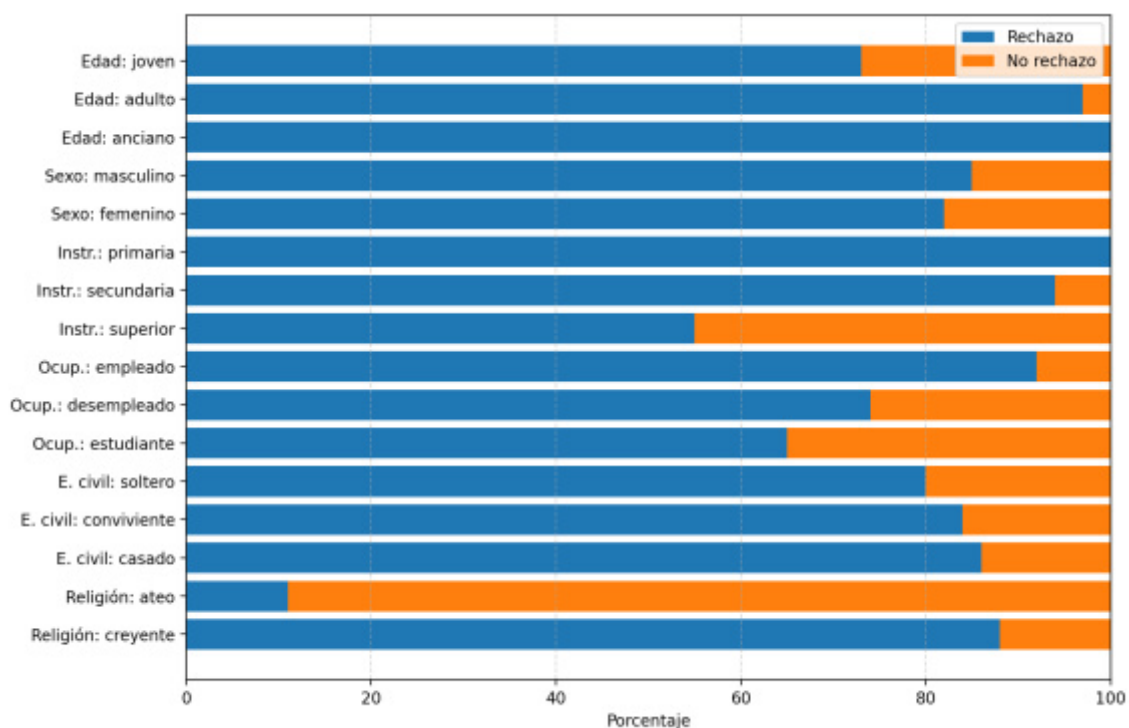

Nota. Elaboración propia con base en los datos del estudio.

Tabla 5

Relación entre el nivel de conocimiento y las actitudes de rechazo hacia el aborto en pacientes atendidos en el Centro de Salud Valdiviezo durante el año 2025.

Nivel de conocimiento	No rechazo (n)	No rechazo (%)	Rechazo (n)	Rechazo (%)	Total
bajo	2	4 %	54	96 %	56
medio	8	7 %	100	93 %	108
alto	22	65 %	12	35 %	34
total	32		166		198

Nota. Elaboración propia con base en los datos del estudio.

Según la información expuesta en la Tabla 5, el análisis estadístico evidenció una asociación significativa entre el grado de conocimiento de los pacientes y la actitud que adoptan

frente al aborto inducido. Asimismo, se encontró que 56 participantes presentaban un nivel de conocimiento considerado bajo; dentro de este grupo, únicamente el 4 % manifestó no rechazar el aborto, mientras que el 96% expresó una postura de rechazo. En contraste, 108 participantes presentaron un nivel medio de conocimiento; de ellos, el 7 % no mostró rechazo y el 93% sí lo hizo. Por último, 22 participantes alcanzaron un nivel elevado de conocimiento. Dentro de este subgrupo, el 65% no manifestó actitudes de rechazo. Estos hallazgos sugieren que, a medida que el grado de información se incrementa, las posturas frente al aborto tienden a mostrarse más flexibles y menos orientadas a la restricción.

Figura 5

Relación entre el nivel de conocimiento y las actitudes de rechazo hacia el aborto en pacientes atendidos en el Centro de Salud Valdiviezo durante el año 2025.

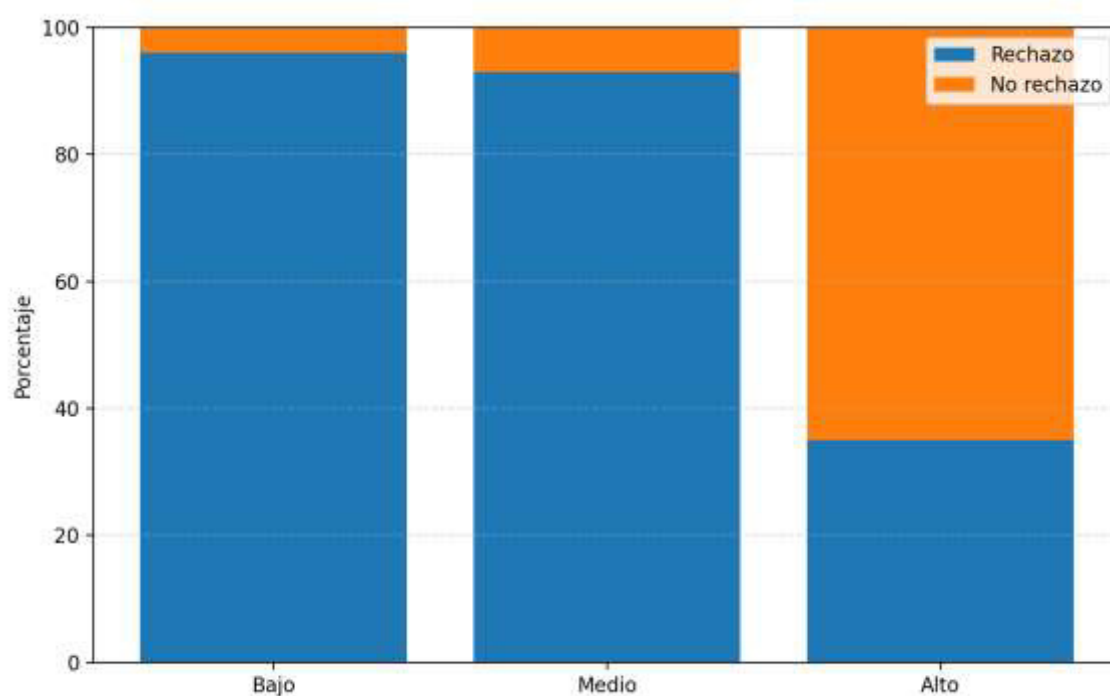

Nota. Elaboración propia con base en los datos del estudio.

V. DISCUSIÓN DE RESULTADOS

Los resultados mostraron que existía una relación estadísticamente significativa entre el grado de conocimiento y las actitudes frente al aborto inducido en los pacientes atendidos en el Centro de Salud Valdiviezo, en Lima Norte, obteniéndose un valor p aproximado de 0.0001. De este modo, se valida la hipótesis propuesta y se demuestra que el nivel de información que tiene una persona sobre el aborto incide directamente en la postura que adopta frente a esta práctica. Aquellos con mayor comprensión del tema suelen manifestar opiniones más reflexivas y menos moralistas, mientras que los niveles bajos de conocimiento se asocian a juicios más restrictivos.

Resultados similares fueron descritos por Bach (2023) en estudiantes universitarios, quien halló que un nivel de conocimiento alto se relaciona con conductas más tolerantes sobre el aborto. De igual modo, Ladera (2024) encontró que en pacientes de otro Centro de Salud el conocimiento actúa como un factor modulador de la percepción moral frente a este tema. En la población investigada del estudio, se evidenció que los participantes con educación superior mostraron actitudes de menor rechazo, lo que coincide con lo propuesto por estos autores y refuerza la relevancia de la educación como herramienta formativa en salud sexual y reproductiva.

Entre las variables sociodemográficas, la religión presentó también una asociación significativa ($p \approx 0.001$). La mayoría de los creyentes manifestó rechazo hacia el aborto (88 %), mientras que entre los ateos predominó la actitud de no rechazo (89 %). Este comportamiento concuerda con lo señalado por Morales y Barrera (2023), quienes destacan que las creencias religiosas son determinantes en la configuración de valores morales respecto a la vida y la maternidad. En contextos donde la religión tiene un fuerte arraigo cultural, como Lima Norte, dichas creencias pueden influir de manera decisiva en la valoración social del

aborto, reforzando posturas conservadoras y limitando la aceptación de su práctica incluso en circunstancias médicamente justificadas.

El sexo de los participantes no muestra una relación significativa con las actitudes frente al aborto ($p \approx 0.696$). Tanto hombres como mujeres expresaron porcentajes similares de rechazo, lo que sugiere que las percepciones sobre el aborto no dependen de diferencias biológicas, sino de factores culturales y educativos compartidos. Este resultado se asemeja a lo reportado por Escalante (2025), quien tampoco encontró diferencias relevantes según el género en su estudio con adolescentes, y se contrapone parcialmente a lo descrito por Pardo (2024), quien observó una mayor aceptación entre mujeres. En el caso del presente trabajo, la homogeneidad puede deberse a la influencia de valores religiosos comunes en ambos sexos.

Asimismo, la edad mostró una asociación significativa mediante la prueba de chi cuadrado ($p < 0.05$). Los adultos entre 30 y 50 años evidenciaron actitudes más conservadoras, mientras que los jóvenes tendieron a mostrar opiniones menos restrictivas. Este patrón coincide con lo descrito por Anaya et al. (2021), quienes identificaron que las generaciones más jóvenes poseen mayor apertura hacia temas de salud sexual, en contraste con los adultos, cuyas creencias tienden a ser más tradicionales y estables con el paso del tiempo.

En cuanto a la ocupación, se observó una relación significativa ($p \approx 0.008$). Los pacientes empleados mostraron mayor rechazo, mientras que los estudiantes manifestaron una mayor proporción de no rechazo. Este resultado coincide con el planteamiento de Armoa (2018), quien sugiere que el entorno académico promueve el pensamiento crítico y la apertura a la discusión ética sobre temas reproductivos, esto podría justificar las diferencias observadas entre ambos grupos.

El estado civil no presentó ninguna relación estadísticamente significativa, obteniéndose un valor p aproximado de 0.876. No obstante, los convivientes y casados presentaron una leve tendencia al rechazo, posiblemente por la influencia de responsabilidades

familiares o normas morales compartidas dentro del hogar. De forma similar, Coronel (2013) reportó resultados sin diferencias significativas, pero con una inclinación conservadora en personas con relaciones estables.

De manera general, la investigación revela una predominancia de comportamientos de rechazo (83 %) sobre el aborto, acompañada de un nivel de conocimiento medio (57 %). Estos datos coinciden con los hallazgos de Escalante (2025) y Armoa (2018), quienes señalan que la falta de información objetiva suele estar asociada a posturas rígidas o negativas hacia el aborto. En este contexto, la limitada educación sexual y el peso de las creencias tradicionales parecen contribuir a mantener percepciones moralistas en la comunidad estudiada.

VI. CONCLUSIONES

6.1 Se identificó una relación estadísticamente significativa entre el grado de conocimiento y las actitudes hacia el aborto inducido en los pacientes del Centro de Salud Valdiviezo, con un valor p aproximado de 0.0001, lo que respalda la existencia de dicha asociación. Este hallazgo demuestra que el conocimiento adquirido sobre el tema influye directamente en la postura que los individuos adoptan frente al aborto voluntario, validando la hipótesis general del estudio.

6.2 La mayoría de los participantes posee nivel de conocimiento intermedio (57 %) y manifestó, en su mayoría, actitudes negativas o de rechazo hacia el tema (83 %). Este resultado sugiere la existencia de una brecha informativa en temas de salud sexual y reproductivo, lo cual limita la comprensión integral del aborto como fenómeno sanitario y social.

6.3 Se identificó que las variables religión, nivel educativo, edad y ocupación mostraron asociación significativa con las actitudes frente al aborto. En particular, los pacientes con mayor nivel de instrucción y aquellos sin afiliación religiosa expresaron posturas más abiertas o menos restrictivas, lo que resalta el rol del conocimiento y las creencias en la formación de opiniones sobre la temática.

6.4 En contraste, el sexo y el estado civil no mostraron relación significativa con las actitudes frente al aborto, evidenciando que el rechazo o la aceptación no dependen necesariamente de factores biológicos o conyugales, sino más bien de condicionantes culturales, morales y educativos.

6.5 En conjunto, los resultados ponen de manifiesto la necesidad de fortalecer las campañas informativas y los espacios comunitarios, incorporando enfoques basados en derechos humanos, género y evidencia científica. Asimismo, se recomienda capacitar al

personal sanitario en consejería ética y comunicación empática, a fin de reducir el estigma y favorecer la toma de decisiones informadas en materia reproductiva.

VII. RECOMENDACIONES

7.1 Se sugiere impulsar de forma permanente programas formativos y acciones de difusión, orientados tanto a las personas que utilizan estos servicios como a la población en general. Estos espacios deben fomentar una comprensión científica, ética y libre de prejuicios acerca del aborto y otros temas vinculados con la salud reproductiva.

7.2 Es importante que médicos, enfermeras y psicólogos reciban formación continua en enfoque de género, derechos sexuales y reproductivos, y atención sin estigmas. Esto contribuirá a ofrecer una atención más humanizada y respetuosa, especialmente en casos de embarazos en situaciones de vulnerabilidad.

7.3 Se recomienda desarrollar estudios en otras zonas de Lima y en distintas regiones del país, con muestras más amplias y variables socioculturales diversas. Ello permitirá interpretar mejor los factores que afectan en la percepción del aborto y orientar políticas públicas más inclusivas.

7.4 Las instituciones educativas deberían incluir contenidos sobre salud sexual, derechos reproductivos y planificación familiar en sus currículos, a fin de capacitar ciudadanos informados y aptos de tomar decisiones responsables basadas en la evidencia científica.

7.5 Es recomendable articular acciones entre el sector salud, educación y organizaciones sociales para promover campañas de sensibilización sobre la importancia del respeto a las decisiones reproductivas y la prevención de embarazos no deseados. Estas estrategias deben ser culturalmente pertinentes y adaptadas a la realidad de Lima Norte. Además, la formación del personal de salud en consejería empática y enfoque de derechos resulta esencial para reducir el estigma y acompañar de manera ética a las personas que enfrentan decisiones relacionadas con el aborto. Finalmente, se recomienda que futuras

investigaciones amplíen la muestra y consideren contextos diversos, con el fin de generar políticas públicas que garanticen información veraz.

VIII. REFERENCIAS

- Aguirre, M., y López, J. (2019). *Conocimientos y actitudes frente al aborto en estudiantes de secundaria de una institución educativa estatal de Lima Metropolitana, 2019* [Tesis de pregrado, Universidad Nacional Mayor de San Marcos]. Repositorio Institucional Cybertesis UNMSM. <https://cybertesis.unmsm.edu.pe/handle/20.500.12672/10691>
- Alarcón, L. (2019). *Conocimientos y actitudes sobre el aborto inducido en estudiantes de la Facultad de Enfermería de la Universidad Nacional de Cajamarca, 2019* [Tesis de pregrado, Universidad Nacional de Cajamarca]. Repositorio Institucional de la Universidad Nacional de Cajamarca. <http://repositorio.unc.edu.pe/handle/UNC/2395>
- Aliaga, J. (2020). *Conocimientos y actitudes frente al aborto inducido en estudiantes de secundaria de una institución educativa estatal de Huancayo, 2020* [Tesis de pregrado, Universidad Peruana Los Andes]. Repositorio Institucional de la Universidad Peruana Los Andes. <http://repositorio.upla.edu.pe/handle/20.500.12848/1947>
- Álvarez, R. (2021). *Conocimientos y actitudes frente al aborto inducido en estudiantes de secundaria de la institución educativa estatal “Mariscal Cáceres”, Ayacucho, 2021* [Tesis de pregrado, Universidad Nacional de San Cristóbal de Huamanga]. Repositorio Institucional de la Universidad Nacional de San Cristóbal de Huamanga. <http://repositorio.unsch.edu.pe/handle/20.500.14082/3216>
- Anaya-Noriega, N., Díaz-Cardozo, C. M., y Niño-Barrios, M. F. (2021). *Análisis del grado de conocimiento y actitudes hacia el aborto en estudiantes del programa de salud en la Universidad de Santander Bucaramanga* [Trabajo de grado de pregrado, Universidad de Santander]. Repositorio Institucional de la Universidad de Santander. <https://repositorio.udes.edu.co/handle/001/5975>

- Benavente, S., y Gómez, P. (2018). *Conocimientos y actitudes sobre el aborto inducido en adolescentes de una institución educativa estatal de Huancavelica, 2018* [Tesis de pregrado, Universidad Nacional de Huancavelica]. Repositorio Institucional de la Universidad Nacional de Huancavelica. <http://repositorio.unh.edu.pe/handle/UNH/2634>
- Cáceres, M. (2020). *Conocimientos y actitudes frente al aborto inducido en estudiantes de la Facultad de Enfermería de la Universidad Nacional de la Amazonía Peruana, 2020* [Tesis de pregrado, Universidad Nacional de la Amazonía Peruana]. Repositorio Institucional de la Universidad Nacional de la Amazonía Peruana. <http://repositorio.unapiquitos.edu.pe/handle/20.500.12737/6850>
- Castillo, M. (2020). *Conocimientos y actitudes sobre el aborto en estudiantes de secundaria de Lima Metropolitana, 2020* [Tesis de pregrado, Universidad César Vallejo]. Repositorio Institucional de la Universidad César Vallejo. <https://repositorio.ucv.edu.pe/handle/20.500.12692/46377>
- Castillo, P. (2018). *Conocimientos y actitudes frente al aborto inducido en estudiantes de secundaria de la institución educativa “San Juan Bautista”, Cusco, 2018* [Tesis de pregrado, Universidad Nacional de San Antonio Abad del Cusco]. Repositorio Institucional de la Universidad Nacional de San Antonio Abad del Cusco. <http://repositorio.unsaac.edu.pe/handle/20.500.12918/3774>
- Chávez, G. (2017). *Conocimientos y actitudes sobre el aborto en adolescentes de una institución educativa de Huancayo, 2017* [Tesis de pregrado, Universidad Nacional del Centro del Perú]. Repositorio Institucional de la Universidad Nacional del Centro del Perú. <http://repositorio.uncp.edu.pe/handle/20.500.12894/5083>
- Chávez, K. (2019). *Conocimientos y actitudes frente al aborto en estudiantes de secundaria de la institución educativa estatal “José Carlos Mariátegui”, Lima, 2019* [Tesis de

- pregrado, Universidad Privada del Norte]. Repositorio Institucional de la Universidad Privada del Norte. <https://repositorio.upn.edu.pe/handle/11537/22429>
- Coronel Guevara, I. (2013). *Conocimientos y actitudes sobre el aborto en mujeres en edad fértil, Hospital Nacional Docente Madre Niño San Bartolomé* [Tesis de pregrado, Universidad Privada Norbert Wiener]. Repositorio Institucional de la Universidad Privada Norbert Wiener. <https://repositorio.uwiener.edu.pe/entities/publication/9a02f938-9b30-4338-809b-209e770ee704>
- Cuya, A. (2018). *Conocimientos y actitudes frente al aborto en estudiantes de secundaria de la institución educativa “María Parado de Bellido”, Huancayo, 2018* [Tesis de pregrado, Universidad Peruana Los Andes]. Repositorio Institucional de la Universidad Peruana Los Andes. <http://repositorio.upla.edu.pe/handle/20.500.12848/1485>
- Delgado, L., y Torres, M. (2019). *Conocimientos y actitudes frente al aborto inducido en estudiantes de secundaria de una institución educativa estatal de Cajamarca, 2019* [Tesis de pregrado, Universidad Nacional de Cajamarca]. Repositorio Institucional de la Universidad Nacional de Cajamarca. <http://repositorio.unc.edu.pe/handle/UNC/2379>
- Díaz, A., y García, M. (2018). *Conocimientos y actitudes frente al aborto inducido en adolescentes de secundaria de Lima Metropolitana, 2018* [Tesis de pregrado, Universidad Nacional Mayor de San Marcos]. Repositorio Institucional Cybertesis UNMSM. <https://cybertesis.unmsm.edu.pe/handle/20.500.12672/8921>
- Díaz, E. (2018). *Conocimientos y actitudes sobre el aborto inducido en estudiantes de enfermería de la Universidad Nacional de San Agustín de Arequipa, 2018* [Tesis de pregrado, Universidad Nacional de San Agustín de Arequipa]. Repositorio Institucional de la Universidad Nacional de San Agustín de Arequipa. <http://repositorio.unsa.edu.pe/handle/UNSA/7598>

- Escalante Vásquez, N. A. (2025). *Nivel de conocimientos y actitudes hacia el aborto en adolescentes del Colegio Mayor Mendel, Arequipa, 2024* [Tesis de pregrado, Universidad Católica de Santa María]. Repositorio de la Universidad Católica de Santa María. <https://repositorio.ucsm.edu.pe/items/9aea401b-cbfl-4628-93ac-1f6c1aec44ab>
- Fernández, G. (2021). *Conocimientos y actitudes frente al aborto en estudiantes de secundaria de una institución educativa de Juliaca, 2021* [Tesis de pregrado, Universidad Andina Néstor Cáceres Velásquez]. Repositorio Institucional de la Universidad Andina Néstor Cáceres Velásquez. <http://repositorio.uancv.edu.pe/handle/UANCV/5875>
- Fernández, R., y López, V. (2018). *Conocimientos y actitudes frente al aborto inducido en adolescentes de secundaria de Lima Metropolitana, 2018* [Tesis de pregrado, Universidad Privada del Norte]. Repositorio Institucional de la Universidad Privada del Norte. <https://repositorio.upn.edu.pe/handle/11537/13521>
- Flores, C. (2020). *Conocimientos y actitudes frente al aborto inducido en estudiantes de secundaria de la institución educativa estatal “Andrés Avelino Cáceres”, Ayacucho, 2020* [Tesis de pregrado, Universidad Nacional de San Cristóbal de Huamanga]. Repositorio Institucional de la Universidad Nacional de San Cristóbal de Huamanga. <http://repositorio.unsch.edu.pe/handle/20.500.14082/3086>
- Flores, J. (2020). *Conocimientos y actitudes sobre el aborto en estudiantes de secundaria de Cusco, 2020* [Tesis de pregrado, Universidad Andina del Cusco]. Repositorio Institucional de la Universidad Andina del Cusco. <http://repositorio.uandina.edu.pe/handle/20.500.12557/3214>
- Flores, M. (2017). *Conocimientos y actitudes sobre el aborto en adolescentes de secundaria de la institución educativa “Nuestra Señora de Guadalupe”, Lima, 2017* [Tesis de pregrado, Universidad Privada del Norte]. Repositorio Institucional de la Universidad Privada del Norte. <https://repositorio.upn.edu.pe/handle/11537/11463>

- Flores, R. (2018). *Conocimientos y actitudes frente al aborto inducido en estudiantes de secundaria de la institución educativa “Túpac Amaru II”, Cusco, 2018* [Tesis de pregrado, Universidad Nacional de San Antonio Abad del Cusco]. Repositorio Institucional de la Universidad Nacional de San Antonio Abad del Cusco. <http://repositorio.unsaac.edu.pe/handle/20.500.12918/3773>
- García, H. (2019). *Conocimientos y actitudes frente al aborto inducido en estudiantes de la Facultad de Enfermería de la Universidad Nacional del Altiplano, Puno, 2019* [Tesis de pregrado, Universidad Nacional del Altiplano]. Repositorio Institucional de la Universidad Nacional del Altiplano. <http://repositorio.unap.edu.pe/handle/UNAP/12973>
- Gonzales, M. (2021). *Conocimientos y actitudes frente al aborto inducido en estudiantes de la Facultad de Enfermería de la Universidad Nacional de Piura, 2021* [Tesis de pregrado, Universidad Nacional de Piura]. Repositorio Institucional de la Universidad Nacional de Piura. <http://repositorio.unp.edu.pe/handle/20.500.12676/2645>
- Gonzales, P., y Torres, V. (2020). *Conocimientos y actitudes sobre el aborto inducido en estudiantes de secundaria de la institución educativa “Simón Bolívar”, Huancavelica, 2020* [Tesis de pregrado, Universidad Nacional de Huancavelica]. Repositorio Institucional de la Universidad Nacional de Huancavelica. <http://repositorio.unh.edu.pe/handle/UNH/3290>
- Gonzales, R. (2021). *Conocimientos y actitudes frente al aborto inducido en estudiantes de secundaria de Arequipa, 2021* [Tesis de pregrado, Universidad Nacional de San Agustín]. Repositorio Institucional de la Universidad Nacional de San Agustín. <http://repositorio.unsa.edu.pe/handle/20.500.12773/12345>
- Guevara, Y. (2019). *Conocimientos y actitudes frente al aborto inducido en estudiantes de secundaria de la institución educativa estatal “San Martín de Porres”, Ayacucho, 2019*

- [Tesis de pregrado, Universidad Nacional de San Cristóbal de Huamanga]. Repositorio Institucional de la Universidad Nacional de San Cristóbal de Huamanga. <http://repositorio.unsch.edu.pe/handle/20.500.14082/2803>
- Gutiérrez, P. (2018). *Conocimientos y actitudes frente al aborto en adolescentes de Lima Metropolitana, 2018* [Tesis de pregrado, Universidad César Vallejo]. Repositorio Institucional de la Universidad César Vallejo. <https://repositorio.ucv.edu.pe/handle/20.500.12692/31107>
- Hernández, A. (2019). *Conocimientos y actitudes sobre el aborto en adolescentes de Lima Metropolitana, 2019* [Tesis de pregrado, Universidad César Vallejo]. Repositorio Institucional de la Universidad César Vallejo. <https://repositorio.ucv.edu.pe/handle/20.500.12692/39211>
- Huamán, R. (2018). *Conocimientos y actitudes sobre el aborto inducido en estudiantes de secundaria de la institución educativa “María Inmaculada”, Huancayo, 2018* [Tesis de pregrado, Universidad Peruana Los Andes]. Repositorio Institucional de la Universidad Peruana Los Andes. <http://repositorio.upla.edu.pe/handle/20.500.12848/1553>
- Huamán, Y. (2020). *Conocimientos y actitudes frente al aborto inducido en estudiantes de secundaria de la institución educativa estatal “San Antonio”, Cusco, 2020* [Tesis de pregrado, Universidad Nacional de San Antonio Abad del Cusco]. Repositorio Institucional de la Universidad Nacional de San Antonio Abad del Cusco. <http://repositorio.unsaac.edu.pe/handle/20.500.12918/3931>
- Huamán, Z. (2021). *Conocimientos y actitudes frente al aborto inducido en estudiantes de la Facultad de Enfermería de la Universidad Nacional de Huancavelica, 2021* [Tesis de pregrado, Universidad Nacional de Huancavelica]. Repositorio Institucional de la

Universidad Nacional de Huancavelica.

<http://repositorio.unh.edu.pe/handle/UNH/3502>

Jiménez, P. (2017). *Conocimientos y actitudes frente al aborto en estudiantes de secundaria de la ciudad de Huancavelica, 2017* [Tesis de pregrado, Universidad Nacional de Huancavelica]. Repositorio Institucional de la Universidad Nacional de Huancavelica.

<http://repositorio.unh.edu.pe/handle/20.500.14067/2631>

Julca Henostroza, M. P. (2021). *Actitud frente al aborto inducido de las adolescentes hospitalizadas en el Servicio de Gineco-Obstetricia de un hospital de Huaraz, 2021* [Trabajo de especialidad, Universidad Peruana Unión]. Repositorio Institucional de la

Universidad Peruana Unión. <https://repositorio.upeu.edu.pe/items/1d464475-16b9-497a-9dec-6f69a2dca29b>

Ladera Ladera, N. M. (2024). *Relación entre nivel de conocimiento y actitudes frente al aborto en pacientes atendidos del Centro de Salud Catalina Huanca de 2024* [Tesis de pregrado, Universidad Ricardo Palma]. Repositorio Institucional de la Universidad

Ricardo Palma. <https://repositorio.urp.edu.pe/entities/publication/6eed1ef6-3546-4505-afc3-62cf95f43b4d>

López, J. (2019). *Conocimientos y actitudes sobre el aborto en adolescentes de Lima Metropolitana, 2019* [Tesis de pregrado, Universidad César Vallejo]. Repositorio Institucional de la Universidad César Vallejo.

<https://repositorio.ucv.edu.pe/handle/20.500.12692/39897>

Luna, M. (2021). *Conocimientos y actitudes frente al aborto inducido en adolescentes de Lima Metropolitana, 2021* [Tesis de pregrado, Universidad Privada del Norte]. Repositorio Institucional de la Universidad Privada del Norte.

<https://repositorio.upn.edu.pe/handle/11537/27815>

- Mamani Rodríguez, E. A. (2017). *Conocimientos y actitudes que tienen las adolescentes de la Institución Educativa Secundaria Daniel Alcides Carrión de Juliaca sobre el aborto, periodo 2016* [Tesis de pregrado, Universidad Andina Néstor Cáceres Velásquez]. Repositorio Institucional de la Universidad Andina Néstor Cáceres Velásquez. <http://repositorio.uancv.edu.pe/handle/UANCV/1179>
- Mendoza Córdova, G. A., y Periche Campos, F. A. (2021). *Conocimientos y actitudes sobre el aborto provocado en estudiantes del quinto año de secundaria de la Institución Educativa Particular “Aplicación La Asunción” de Chiclayo, 2019* [Tesis de pregrado, Universidad Señor de Sipán]. Repositorio Institucional de la Universidad Señor de Sipán. <https://repositorio.uss.edu.pe/items/040dfd54-e0fc-44e4-bd08-22c7393a40c2>
- Muñoz, M. (2017). *Acontecimientos vitales estresantes y aborto espontáneo en pacientes atendidas en el Hospital Nacional Daniel Alcides Carrión, 2017* [Tesis de pregrado, Universidad Nacional del Callao]. Repositorio Institucional de la Universidad Nacional del Callao. <http://hdl.handle.net/20.500.12952/3127>
- Pardo Carvallo, C. (2024). *Percepción y actitudes sobre la problemática del aborto provocado en estudiantes de medicina de Argentina y Chile: un estudio descriptivo* [Tesis de maestría, Universidad Nacional de La Plata]. Repositorio Institucional de la Universidad Nacional de La Plata (SEDICI). <https://sedici.unlp.edu.ar/handle/10915/173797>
- Salazar, L. (2018). *Conocimientos y actitudes frente al aborto inducido en adolescentes de Lima Metropolitana, 2018* [Tesis de pregrado, Universidad César Vallejo]. Repositorio Institucional de la Universidad César Vallejo. <https://repositorio.ucv.edu.pe/handle/20.500.12692/31012>
- Silva, R., y Castro, P. (2018). *Conocimientos y actitudes frente al aborto en adolescentes de Lima Metropolitana, 2018* [Tesis de pregrado, Universidad Privada del Norte].

Repositorio Institucional de la Universidad Privada del Norte.

<https://repositorio.upn.edu.pe/handle/11537/13530>

Sánchez, A. (2019). *Conocimientos y actitudes frente al aborto en estudiantes de secundaria de Lima Metropolitana, 2019* [Tesis de pregrado, Universidad César Vallejo].

Repositorio Institucional de la Universidad César Vallejo.

<https://repositorio.ucv.edu.pe/handle/20.500.12692/39222>

Torres, E. (2020). *Conocimientos y actitudes sobre el aborto en estudiantes de secundaria de Lima Metropolitana, 2020* [Tesis de pregrado, Universidad Nacional Mayor de San

Marcos]. Repositorio Institucional Cybertesis UNMSM.

<https://cybertesis.unmsm.edu.pe/handle/20.500.12672/9821>

Vega, F. (2017). *Conocimientos y actitudes frente al aborto en estudiantes de secundaria de Lima Metropolitana, 2017* [Tesis de pregrado, Universidad César Vallejo]. Repositorio

Institucional de la Universidad César Vallejo.

<https://repositorio.ucv.edu.pe/handle/20.500.12692/24211>

Zárate, C. (2018). *Conocimientos y actitudes frente al aborto en adolescentes de Lima Metropolitana, 2018* [Tesis de pregrado, Universidad Privada del Norte]. Repositorio

Institucional de la Universidad Privada del Norte.

<https://repositorio.upn.edu.pe/handle/11537/13545>

IX. ANEXOS**Anexo A. Matriz de consistencia**

PROBLEMA	OBJETIVOS	HIPOTESIS	VARIABLES	METODOLOGIA	POBLACION Y MUESTREO	TECNICA Y MUESTREO
PROBLEMA	OBJETIVOS	HIPOTESIS	VARIABLES	METODOLOGIA	POBLACION Y MUESTREO	TECNICA Y MUESTREO
PROBLEMA	OBJETIVOS	HIPOTESIS	VARIABLES	METODOLOGIA	POBLACION Y MUESTREO	TECNICA Y MUESTREO
<p>Problema general - ¿Cuál es la relación entre el nivel de conocimiento y las actitudes sobre el aborto en los pacientes atendidos en un centro de salud en Lima norte durante el año 2025?</p> <p>Problemas específicos - ¿Qué relación existe entre el grado de instrucción y las actitudes frente a esta práctica en los pacientes atendidos en un centro de salud en Lima norte? - ¿Qué relación existe entre la religión y las actitudes frente a esta práctica en los pacientes atendidos en un centro de salud en Lima norte? - ¿Qué relación existe entre el estado civil y las actitudes frente a esta práctica en los pacientes atendidos en un centro de salud en Lima norte? - ¿Qué relación existe entre la ocupación laboral y las actitudes frente a esta práctica en los pacientes atendidos en un centro de salud en Lima norte? - ¿Qué relación existe entre el sexo y las actitudes frente a esta práctica en los pacientes atendidos en un centro de salud en Lima norte?</p>	<p>Objetivo general Determinar la relación entre el nivel de conocimiento y las actitudes sobre el aborto en los pacientes atendidos en un centro de salud en Lima norte durante el año 2025.</p> <p>Objetivos específicos - Determinar si existe relación significativa entre el grado de instrucción y las actitudes frente a esta práctica en los pacientes atendidos en un centro de salud en Lima norte - Determinar si existe relación significativa entre la religión y las actitudes frente a esta práctica en los pacientes atendidos en un centro de salud en Lima norte - Determinar si existe relación significativa entre el estado civil y las actitudes frente a esta práctica en los pacientes atendidos en un centro de salud en Lima norte - Determinar si existe relación significativa entre la ocupación laboral y las actitudes frente a esta práctica en los pacientes atendidos en un centro de salud en</p>	<p>Hipótesis general - Existe una relación estadísticamente significativa entre el nivel de conocimiento sobre el aborto y la actitud que presentan los pacientes en un centro de salud en Lima norte en el año 2025</p> <p>Hipótesis específicas - Existe relación significativa entre el grado de instrucción y las actitudes frente al aborto en los pacientes atendidos en un centro de salud en Lima Norte. - Existe relación significativa entre la religión y las actitudes frente al aborto en los pacientes atendidos en un centro de salud en Lima Norte. - Existe relación significativa entre el estado civil y las actitudes frente al aborto en los pacientes atendidos en un centro de salud en Lima Norte. - Existe relación significativa entre la ocupación laboral y las actitudes frente al aborto en los pacientes atendidos en un centro de salud en Lima Norte.</p>	<p>Variable independiente (VI): Nivel de conocimiento sobre el aborto</p> <p>Variable dependiente (VD): Actitudes frente al aborto</p> <p>Variables intervinientes: - Sexo - Edad - Nivel de instrucción - Ocupación - Estado civil - Religión</p>	<p>La presente investigación es de tipo cuantitativa de corte transversal, no experimental, correlacional.</p>	<p>A través del uso de la fórmula correspondiente para poblaciones finita, se determinó una muestra de 198 pacientes, conformada por hombres y mujeres en edad reproductiva.</p>	<p>Se utilizaron los cuestionarios - cuestionario de conocimiento sobre aborto inducido cuestionario de actitudes sobre aborto inducido</p>

<p>- ¿Qué relación existe entre la edad y las actitudes frente a esta práctica en los pacientes atendidos en un centro de salud en Lima norte?</p>	<p>Lima norte - Determinar si existe relación entre el sexo y las actitudes frente al aborto inducido en los pacientes atendidos en un centro de salud de Lima Norte durante el año 2025 - Determinar si existe relación entre la edad y las actitudes frente a esta práctica en los pacientes atendidos en un centro de salud en Lima norte</p>	<p>- Existe relación significativa entre el sexo y las actitudes frente al aborto inducido en los pacientes atendidos en un centro de salud de Lima Norte. - Existe relación significativa entre la edad y las actitudes frente al aborto inducido en los pacientes atendidos en un centro de salud de Lima Norte.</p>				
<p>Problema general - ¿Cuál es la relación entre el nivel de conocimiento y las actitudes sobre el aborto en los pacientes atendidos en un centro de salud en Lima norte durante el año 2025?</p> <p>Problemas específicos - ¿Qué relación existe entre el grado de instrucción y las actitudes frente a esta práctica en los pacientes atendidos en un centro de salud en Lima norte? - ¿Qué relación existe entre la religión y las actitudes frente a esta práctica en los pacientes atendidos en un centro de salud en Lima norte? - ¿Qué relación existe entre el estado civil y las actitudes frente a esta práctica en los pacientes atendidos en un centro de salud en Lima norte? - ¿Qué relación existe entre la ocupación laboral y las actitudes frente a esta práctica en los pacientes</p>	<p>Objetivo general Determinar la relación entre el nivel de conocimiento y las actitudes sobre el aborto en los pacientes atendidos en un centro de salud en Lima norte durante el año 2025.</p> <p>Objetivos específicos - Determinar si existe relación significativa entre el grado de instrucción y las actitudes frente a esta práctica en los pacientes atendidos en un centro de salud en Lima norte - Determinar si existe relación significativa entre la religión y las actitudes frente a esta práctica en los pacientes atendidos en un centro de salud en Lima norte - Determinar si existe relación significativa entre el estado civil y las actitudes frente a esta práctica en los pacientes atendidos en un centro de</p>	<p>Hipótesis general - Existe una relación estadísticamente significativa entre el nivel de conocimiento sobre el aborto y la actitud que presentan los pacientes en un centro de salud en Lima norte en el año 2025</p> <p>Hipótesis específicas - Existe relación significativa entre el grado de instrucción y las actitudes frente al aborto en los pacientes atendidos en un centro de salud en Lima Norte. - Existe relación significativa entre la religión y las actitudes frente al aborto en los pacientes atendidos en un centro de salud en Lima Norte. - Existe relación significativa entre el estado civil y las actitudes frente al aborto en los pacientes atendidos en un centro de salud en</p>	<p>Variable independiente (VI): Nivel de conocimiento sobre el aborto</p> <p>Variable dependiente (VD): Actitudes frente al aborto</p> <p>Variables intervinientes:</p> <ul style="list-style-type: none"> - Sexo - Edad - Nivel de instrucción - Ocupación - Estado civil - Religión 	<p>La presente investigación es de tipo cuantitativa de corte transversal, no experimental, correlacional.</p>	<p>A través del uso de la fórmula correspondiente para poblaciones finita, se determinó una muestra de 198 pacientes, conformada por hombres y mujeres en edad reproductiva.</p>	<p>Se utilizaron los cuestionarios</p> <ul style="list-style-type: none"> - cuestionario de conocimiento sobre aborto inducido cuestionario de actitudes sobre aborto inducido

<p>atendidos en un centro de salud en Lima norte? - ¿Qué relación existe entre el sexo y las actitudes frente a esta práctica en los pacientes atendidos en un centro de salud en Lima norte? - ¿Qué relación existe entre la edad y las actitudes frente a esta práctica en los pacientes atendidos en un centro de salud en Lima norte?</p>	<p>salud en Lima norte 20 - Determinar si existe relación significativa entre la ocupación laboral y las actitudes frente a esta práctica en los pacientes atendidos en un centro de salud en Lima norte - Determinar si existe relación entre el sexo y las actitudes frente al aborto inducido en los pacientes atendidos en un centro de salud de Lima Norte durante el año 2025 - Determinar si existe relación entre la edad y las actitudes frente a esta práctica en los pacientes atendidos en un centro de salud en Lima norte</p>	<p>Lima Norte. - Existe relación significativa entre la ocupación laboral y las actitudes frente al aborto en los pacientes atendidos en un centro de salud en Lima Norte. - Existe relación significativa entre el sexo y las actitudes frente al aborto inducido en los pacientes atendidos en un centro de salud de Lima Norte. - Existe relación significativa entre la edad y las actitudes frente al aborto inducido en los pacientes atendidos en un centro de salud de Lima Norte.</p>				
<p>Problema general - ¿Cuál es la relación entre el nivel de conocimiento y las actitudes sobre el aborto en los pacientes atendidos en un centro de salud en Lima norte durante el año 2025? Problemas específicos - ¿Qué relación existe entre el grado de instrucción y las actitudes frente a esta práctica en los pacientes atendidos en un centro de salud en Lima norte? - ¿Qué relación existe entre la religión y las actitudes frente a esta práctica en los pacientes atendidos en un centro de salud en Lima norte? - ¿Qué relación existe entre el estado civil y las</p>	<p>Objetivo general Determinar la relación entre el nivel de conocimiento y las actitudes sobre el aborto en los pacientes atendidos en un centro de salud en Lima norte durante el año 2025. Objetivos específicos - Determinar si existe relación significativa entre el grado de instrucción y las actitudes frente a esta práctica en los pacientes atendidos en un centro de salud en Lima norte - Determinar si existe relación significativa entre la religión y las actitudes frente a esta práctica en los pacientes</p>	<p>Hipótesis general - Existe una relación estadísticamente significativa entre el nivel de conocimiento sobre el aborto y la actitud que presentan los pacientes en un centro de salud en Lima norte en el año 2025 Hipótesis específicas - Existe relación significativa entre el grado de instrucción y las actitudes frente al aborto en los pacientes atendidos en un centro de salud en Lima Norte. - Existe relación significativa entre la religión y las actitudes frente al aborto en los pacientes atendidos en un centro de salud en Lima</p>	<p>Variable independiente (VI): Nivel de conocimiento sobre el aborto Variable dependiente (VD): Actitudes frente al aborto Variables intervinientes: - Sexo - Edad - Nivel de instrucción - Ocupación - Estado civil - Religión</p>	<p>La presente investigación es de tipo cuantitativa de corte transversal, no experimental, correlacional.</p>	<p>A través del uso de la fórmula correspondiente para poblaciones finita, se determinó una muestra de 198 pacientes, conformada por hombres y mujeres en edad reproductiva.</p>	<p>Se utilizaron los cuestionarios - cuestionario de conocimiento sobre aborto inducido cuestionario de actitudes sobre aborto inducido</p>

<p>actitudes frente a esta práctica en los pacientes atendidos en un centro de salud en Lima norte?</p> <p>- ¿Qué relación existe entre la ocupación laboral y las actitudes frente a esta práctica en los pacientes atendidos en un centro de salud en Lima norte?</p> <p>- ¿Qué relación existe entre el sexo y las actitudes frente a esta práctica en los pacientes atendidos en un centro de salud en Lima norte?</p> <p>- ¿Qué relación existe entre la edad y las actitudes frente a esta práctica en los pacientes atendidos en un centro de salud en Lima norte?</p>	<p>atendidos en un centro de salud en Lima norte</p> <p>- Determinar si existe relación significativa entre el estado civil y las actitudes frente a esta práctica en los pacientes atendidos en un centro de salud en Lima norte 2025</p> <p>- Determinar si existe relación significativa entre la ocupación laboral y las actitudes frente a esta práctica en los pacientes atendidos en un centro de salud en Lima norte</p> <p>- Determinar si existe relación entre el sexo y las actitudes frente al aborto inducido en los pacientes atendidos en un centro de salud de Lima Norte durante el año 2025</p> <p>- Determinar si existe relación entre la edad y las actitudes frente a esta práctica en los pacientes atendidos en un centro de salud en Lima norte</p>	<p>Norte.</p> <p>- Existe relación significativa entre el estado civil y las actitudes frente al aborto en los pacientes atendidos en un centro de salud en Lima Norte.</p> <p>- Existe relación significativa entre la ocupación laboral y las actitudes frente al aborto en los pacientes atendidos en un centro de salud en Lima Norte.</p> <p>- Existe relación significativa entre el sexo y las actitudes frente al aborto inducido en los pacientes atendidos en un centro de salud de Lima Norte.</p> <p>- Existe relación significativa entre la edad y las actitudes frente al aborto inducido en los pacientes atendidos en un centro de salud de Lima Norte.</p>				
<p>Problema general</p> <p>- ¿Cuál es la relación entre el nivel de conocimiento y las actitudes sobre el aborto en los pacientes atendidos en un centro de salud en Lima norte durante el año 2025?</p> <p>Problemas específicos</p> <p>- ¿Qué relación existe entre el grado de instrucción y las actitudes frente a esta práctica en los pacientes atendidos en un centro de salud en Lima norte?</p>	<p>Objetivo general</p> <p>Determinar la relación entre el nivel de conocimiento y las actitudes sobre el aborto en los pacientes atendidos en un centro de salud en Lima norte durante el año 2025.</p> <p>Objetivos específicos</p> <p>- Determinar si existe relación significativa entre el grado de instrucción y las actitudes frente a esta</p>	<p>Hipótesis general</p> <p>- Existe una relación estadísticamente significativa entre el nivel de conocimiento sobre el aborto y la actitud que presentan los pacientes en un centro de salud en Lima norte en el año 2025</p> <p>Hipótesis específicas</p> <p>- Existe relación significativa entre el grado de instrucción y las actitudes frente al aborto en los pacientes</p>	<p>Variable independiente (VI): Nivel de conocimiento sobre el aborto</p> <p>Variable dependiente (VD): Actitudes frente al aborto</p> <p>Variables intervinientes:</p> <ul style="list-style-type: none"> - Sexo - Edad - Nivel de instrucción - Ocupación 	<p>La presente investigación es de tipo cuantitativa de corte transversal, no experimental, correlacional.</p>	<p>A través del uso de la fórmula correspondiente para poblaciones finita, se determinó una muestra de 198 pacientes, conformada por hombres y mujeres en edad reproductiva.</p>	<p>Se utilizaron los cuestionarios</p> <p>- cuestionario de conocimiento sobre aborto inducido</p> <p>cuestionario de actitudes sobre aborto inducido</p>

<p>- ¿Qué relación existe entre la religión y las actitudes frente a esta práctica en los pacientes atendidos en un centro de salud en Lima norte?</p> <p>- ¿Qué relación existe entre el estado civil y las actitudes frente a esta práctica en los pacientes atendidos en un centro de salud en Lima norte?</p> <p>- ¿Qué relación existe entre la ocupación laboral y las actitudes frente a esta práctica en los pacientes atendidos en un centro de salud en Lima norte?</p> <p>- ¿Qué relación existe entre el sexo y las actitudes frente a esta práctica en los pacientes atendidos en un centro de salud en Lima norte?</p> <p>- ¿Qué relación existe entre la edad y las actitudes frente a esta práctica en los pacientes atendidos en un centro de salud en Lima norte?</p>	<p>práctica en los pacientes atendidos en un centro de salud en Lima norte</p> <p>- Determinar si existe relación significativa entre la religión y las actitudes frente a esta práctica en los pacientes atendidos en un centro de salud en Lima norte</p> <p>- Determinar si existe relación significativa entre el estado civil y las actitudes frente a esta práctica en los pacientes atendidos en un centro de salud en Lima norte</p> <p>- Determinar si existe relación significativa entre la ocupación laboral y las actitudes frente a esta práctica en los pacientes atendidos en un centro de salud en Lima norte</p> <p>- Determinar si existe relación entre el sexo y las actitudes frente al aborto inducido en los pacientes atendidos en un centro de salud de Lima Norte durante el año 2025</p> <p>- Determinar si existe relación entre la edad y las actitudes frente a esta práctica en los pacientes atendidos en un centro de salud en Lima norte</p>	<p>atendidos en un centro de salud en Lima Norte.</p> <p>- Existe relación significativa entre la religión y las actitudes frente al aborto en los pacientes atendidos en un centro de salud en Lima Norte.</p> <p>- Existe relación significativa entre el estado civil y las actitudes frente al aborto en los pacientes atendidos en un centro de salud en Lima Norte.</p> <p>- Existe relación significativa entre la ocupación laboral y las actitudes frente al aborto en los pacientes atendidos en un centro de salud en Lima Norte.</p> <p>- Existe relación significativa entre el sexo y las actitudes frente al aborto inducido en los pacientes atendidos en un centro de salud de Lima Norte.</p> <p>- Existe relación significativa entre la edad y las actitudes frente al aborto inducido en los pacientes atendidos en un centro de salud de Lima Norte.</p>	<p>- Estado civil</p> <p>- Religión</p>			
<p>Problema general</p> <p>- ¿Cuál es la relación entre el nivel de conocimiento y las actitudes sobre el aborto en los pacientes atendidos en un centro de salud en Lima norte durante el año 2025?</p>	<p>Objetivo general</p> <p>Determinar la relación entre el nivel de conocimiento y las actitudes sobre el aborto en los pacientes atendidos en un centro de salud en Lima norte</p>	<p>Hipótesis general</p> <p>- Existe una relación estadísticamente significativa entre el nivel de conocimiento sobre el aborto y la actitud que presentan los pacientes en un centro de</p>	<p>Variable independiente (VI): Nivel de conocimiento sobre el aborto</p> <p>Variable dependiente (VD): Actitudes frente al aborto</p>	<p>La presente investigación es de tipo cuantitativa de corte transversal, no experimental, correlacional.</p>	<p>A través del uso de la fórmula correspondiente para poblaciones finita, se determinó una muestra de 198 pacientes, conformada por hombres y mujeres en edad reproductiva.</p>	<p>Se utilizaron los cuestionarios</p> <p>- cuestionario de conocimiento sobre aborto inducido</p> <p>cuestionario de</p>

<p>Problemas específicos</p> <ul style="list-style-type: none"> - ¿Qué relación existe entre el grado de instrucción y las actitudes frente a esta práctica en los pacientes atendidos en un centro de salud en Lima norte? - ¿Qué relación existe entre la religión y las actitudes frente a esta práctica en los pacientes atendidos en un centro de salud en Lima norte? - ¿Qué relación existe entre el estado civil y las actitudes frente a esta práctica en los pacientes atendidos en un centro de salud en Lima norte? - ¿Qué relación existe entre la ocupación laboral y las actitudes frente a esta práctica en los pacientes atendidos en un centro de salud en Lima norte? - ¿Qué relación existe entre el sexo y las actitudes frente a esta práctica en los pacientes atendidos en un centro de salud en Lima norte? - ¿Qué relación existe entre la edad y las actitudes frente a esta práctica en los pacientes atendidos en un centro de salud en Lima norte? 	<p>durante el año 2025.</p> <p>Objetivos específicos</p> <ul style="list-style-type: none"> - Determinar si existe relación significativa entre el grado de instrucción y las actitudes frente a esta práctica en los pacientes atendidos en un centro de salud en Lima norte - Determinar si existe relación significativa entre la religión y las actitudes frente a esta práctica en los pacientes atendidos en un centro de salud en Lima norte - Determinar si existe relación significativa entre el estado civil y las actitudes frente a esta práctica en los pacientes atendidos en un centro de salud en Lima norte - Determinar si existe relación significativa entre la ocupación laboral y las actitudes frente a esta práctica en los pacientes atendidos en un centro de salud en Lima norte - Determinar si existe relación entre el sexo y las actitudes frente al aborto inducido en los pacientes atendidos en un centro de salud de Lima Norte durante el año 2025 - Determinar si existe relación entre la edad y las actitudes frente a esta práctica en los pacientes atendidos en un centro de salud en Lima norte 	<p>salud en Lima norte en el año 2025</p> <p>Hipótesis específicas</p> <ul style="list-style-type: none"> - Existe relación significativa entre el grado de instrucción y las actitudes frente al aborto en los pacientes atendidos en un centro de salud en Lima Norte. - Existe relación significativa entre la religión y las actitudes frente al aborto en los pacientes atendidos en un centro de salud en Lima Norte. - Existe relación significativa entre el estado civil y las actitudes frente al aborto en los pacientes atendidos en un centro de salud en Lima Norte. - Existe relación significativa entre la ocupación laboral y las actitudes frente al aborto en los pacientes atendidos en un centro de salud en Lima Norte. - Existe relación significativa entre el sexo y las actitudes frente al aborto inducido en los pacientes atendidos en un centro de salud de Lima Norte. - Existe relación significativa entre la edad y las actitudes frente al aborto inducido en los pacientes atendidos en un centro de salud de Lima Norte. 	<p>VARIABLES INTERVINIENTES:</p> <ul style="list-style-type: none"> - Sexo - Edad - Nivel de instrucción - Ocupación - Estado civil - Religión 			<p>actitudes sobre aborto inducido</p>
--	---	--	--	--	--	--

<p>Problema general - ¿Cuál es la relación entre el nivel de conocimiento y las actitudes sobre el aborto en los pacientes atendidos en un centro de salud en Lima norte durante el año 2025?</p> <p>Problemas específicos - ¿Qué relación existe entre el grado de instrucción y las actitudes frente a esta práctica en los pacientes atendidos en un centro de salud en Lima norte? - ¿Qué relación existe entre la religión y las actitudes frente a esta práctica en los pacientes atendidos en un centro de salud en Lima norte? - ¿Qué relación existe entre el estado civil y las actitudes frente a esta práctica en los pacientes atendidos en un centro de salud en Lima norte? - ¿Qué relación existe entre la ocupación laboral y las actitudes frente a esta práctica en los pacientes atendidos en un centro de salud en Lima norte? - ¿Qué relación existe entre el sexo y las actitudes frente a esta práctica en los pacientes atendidos en un centro de salud en Lima norte? - ¿Qué relación existe entre la edad y las actitudes frente a esta práctica en los pacientes atendidos en un centro de salud en Lima norte?</p>	<p>Objetivo general Determinar la relación entre el nivel de conocimiento y las actitudes sobre el aborto en los pacientes atendidos en un centro de salud en Lima norte durante el año 2025.</p> <p>Objetivos específicos - Determinar si existe relación significativa entre el grado de instrucción y las actitudes frente a esta práctica en los pacientes atendidos en un centro de salud en Lima norte - Determinar si existe relación significativa entre la religión y las actitudes frente a esta práctica en los pacientes atendidos en un centro de salud en Lima norte - Determinar si existe relación significativa entre el estado civil y las actitudes frente a esta práctica en los pacientes atendidos en un centro de salud en Lima norte - Determinar si existe relación significativa entre la ocupación laboral y las actitudes frente a esta práctica en los pacientes atendidos en un centro de salud en Lima norte - Determinar si existe relación entre el sexo y las actitudes frente al aborto inducido en los pacientes atendidos en un centro de salud de Lima Norte durante el año</p>	<p>Hipótesis general - Existe una relación estadísticamente significativa entre el nivel de conocimiento sobre el aborto y la actitud que presentan los pacientes en un centro de salud en Lima norte en el año 2025</p> <p>Hipótesis específicas - Existe relación significativa entre el grado de instrucción y las actitudes frente al aborto en los pacientes atendidos en un centro de salud en Lima Norte. - Existe relación significativa entre la religión y las actitudes frente al aborto en los pacientes atendidos en un centro de salud en Lima Norte. - Existe relación significativa entre el estado civil y las actitudes frente al aborto en los pacientes atendidos en un centro de salud en Lima Norte. - Existe relación significativa entre la ocupación laboral y las actitudes frente al aborto en los pacientes atendidos en un centro de salud en Lima Norte. - Existe relación significativa entre el sexo y las actitudes frente al aborto inducido en los pacientes atendidos en un centro de salud de Lima Norte. - Existe relación</p>	<p>Variable independiente (VI): Nivel de conocimiento sobre el aborto</p> <p>Variable dependiente (VD): Actitudes frente al aborto</p> <p>Variables intervinientes:</p> <ul style="list-style-type: none"> - Sexo - Edad - Nivel de instrucción - Ocupación - Estado civil - Religión 	<p>La presente investigación es de tipo cuantitativa de corte transversal, no experimental, correlacional.</p>	<p>A través del uso de la fórmula correspondiente para poblaciones finita, se determinó una muestra de 198 pacientes, conformada por hombres y mujeres en edad reproductiva.</p>	<p>Se utilizaron los cuestionarios</p> <ul style="list-style-type: none"> - cuestionario de conocimiento sobre aborto inducido cuestionario de actitudes sobre aborto inducido
---	---	--	---	--	--	--

	<p>2025</p> <p>- Determinar si existe relación entre la edad y las actitudes frente a esta práctica en los pacientes atendidos en un centro de salud en Lima norte</p>	<p>significativa entre la edad y las actitudes frente al aborto inducido en los pacientes atendidos en un centro de salud de Lima Norte.</p>				
<p>Problema general</p> <p>- ¿Cuál es la relación entre el nivel de conocimiento y las actitudes sobre el aborto en los pacientes atendidos en un centro de salud en Lima norte durante el año 2025?</p> <p>Problemas específicos</p> <p>- ¿Qué relación existe entre el grado de instrucción y las actitudes frente a esta práctica en los pacientes atendidos en un centro de salud en Lima norte?</p> <p>- ¿Qué relación existe entre la religión y las actitudes frente a esta práctica en los pacientes atendidos en un centro de salud en Lima norte?</p> <p>- ¿Qué relación existe entre el estado civil y las actitudes frente a esta práctica en los pacientes atendidos en un centro de salud en Lima norte?</p> <p>- ¿Qué relación existe entre la ocupación laboral y las actitudes frente a esta práctica en los pacientes atendidos en un centro de salud en Lima norte?</p> <p>- ¿Qué relación existe entre el sexo y las actitudes frente a esta práctica en los pacientes atendidos en un centro de salud en Lima norte?</p>	<p>Objetivo general</p> <p>Determinar la relación entre el nivel de conocimiento y las actitudes sobre el aborto en los pacientes atendidos en un centro de salud en Lima norte durante el año 2025.</p> <p>Objetivos específicos</p> <p>- Determinar si existe relación significativa entre el grado de instrucción y las actitudes frente a esta práctica en los pacientes atendidos en un centro de salud en Lima norte</p> <p>- Determinar si existe relación significativa entre la religión y las actitudes frente a esta práctica en los pacientes atendidos en un centro de salud en Lima norte</p> <p>- Determinar si existe relación significativa entre el estado civil y las actitudes frente a esta práctica en los pacientes atendidos en un centro de salud en Lima norte</p> <p>- Determinar si existe relación significativa entre la ocupación laboral y las actitudes frente a esta práctica en los pacientes atendidos en un centro de salud en</p>	<p>Hipótesis general</p> <p>- Existe una relación estadísticamente significativa entre el nivel de conocimiento sobre el aborto y la actitud que presentan los pacientes en un centro de salud en Lima norte en el año 2025</p> <p>Hipótesis específicas</p> <p>- Existe relación significativa entre el grado de instrucción y las actitudes frente al aborto en los pacientes atendidos en un centro de salud en Lima Norte.</p> <p>- Existe relación significativa entre la religión y las actitudes frente al aborto en los pacientes atendidos en un centro de salud en Lima Norte.</p> <p>- Existe relación significativa entre el estado civil y las actitudes frente al aborto en los pacientes atendidos en un centro de salud en Lima Norte.</p> <p>- Existe relación significativa entre la ocupación laboral y las actitudes frente al aborto en los pacientes atendidos en un centro de salud en Lima Norte.</p>	<p>Variable independiente (VI): Nivel de conocimiento sobre el aborto</p> <p>Variable dependiente (VD): Actitudes frente al aborto</p> <p>VARIABLES INTERVINIENTES:</p> <p>- Sexo</p> <p>- Edad</p> <p>- Nivel de instrucción</p> <p>- Ocupación</p> <p>- Estado civil</p> <p>- Religión</p>	<p>La presente investigación es de tipo cuantitativa de corte transversal, no experimental, correlacional.</p>	<p>A través del uso de la fórmula correspondiente para poblaciones finita, se determinó una muestra de 198 pacientes, conformada por hombres y mujeres en edad reproductiva.</p>	<p>Se utilizaron los cuestionarios</p> <p>- cuestionario de conocimiento sobre aborto inducido</p> <p>cuestionario de actitudes sobre aborto inducido</p>

<p>- ¿Qué relación existe entre la edad y las actitudes frente a esta práctica en los pacientes atendidos en un centro de salud en Lima norte?</p>	<p>Lima norte</p> <ul style="list-style-type: none"> - Determinar si existe relación entre el sexo y las actitudes frente al aborto inducido en los pacientes atendidos en un centro de salud de Lima Norte durante el año 2025 - Determinar si existe relación entre la edad y las actitudes frente a esta práctica en los pacientes atendidos en un centro de salud en Lima norte 	<ul style="list-style-type: none"> - Existe relación significativa entre el sexo y las actitudes frente al aborto inducido en los pacientes atendidos en un centro de salud de Lima Norte. - Existe relación significativa entre la edad y las actitudes frente al aborto inducido en los pacientes atendidos en un centro de salud de Lima Norte. 				
<p>Problema general</p> <p>- ¿Cuál es la relación entre el nivel de conocimiento y las actitudes sobre el aborto en los pacientes atendidos en un centro de salud en Lima norte durante el año 2025?</p> <p>Problemas específicos</p> <ul style="list-style-type: none"> - ¿Qué relación existe entre el grado de instrucción y las actitudes frente a esta práctica en los pacientes atendidos en un centro de salud en Lima norte? - ¿Qué relación existe entre la religión y las actitudes frente a esta práctica en los pacientes atendidos en un centro de salud en Lima norte? - ¿Qué relación existe entre el estado civil y las actitudes frente a esta práctica en los pacientes atendidos en un centro de salud en Lima norte? - ¿Qué relación existe entre la ocupación laboral y las actitudes frente a esta práctica en los pacientes 	<p>Objetivo general</p> <p>Determinar la relación entre el nivel de conocimiento y las actitudes sobre el aborto en los pacientes atendidos en un centro de salud en Lima norte durante el año 2025.</p> <p>Objetivos específicos</p> <ul style="list-style-type: none"> - Determinar si existe relación significativa entre el grado de instrucción y las actitudes frente a esta práctica en los pacientes atendidos en un centro de salud en Lima norte - Determinar si existe relación significativa entre la religión y las actitudes frente a esta práctica en los pacientes atendidos en un centro de salud en Lima norte - Determinar si existe relación significativa entre el estado civil y las actitudes frente a esta práctica en los pacientes atendidos en un centro de 	<p>Hipótesis general</p> <ul style="list-style-type: none"> - Existe una relación estadísticamente significativa entre el nivel de conocimiento sobre el aborto y la actitud que presentan los pacientes en un centro de salud en Lima norte en el año 2025 <p>Hipótesis específicas</p> <ul style="list-style-type: none"> - Existe relación significativa entre el grado de instrucción y las actitudes frente al aborto en los pacientes atendidos en un centro de salud en Lima Norte. - Existe relación significativa entre la religión y las actitudes frente al aborto en los pacientes atendidos en un centro de salud en Lima Norte. - Existe relación significativa entre el estado civil y las actitudes frente al aborto en los pacientes atendidos en un centro de salud en 	<p>Variable independiente (VI): Nivel de conocimiento sobre el aborto</p> <p>Variable dependiente (VD): Actitudes frente al aborto</p> <p>Variables intervinientes:</p> <ul style="list-style-type: none"> - Sexo - Edad - Nivel de instrucción - Ocupación - Estado civil - Religión 	<p>La presente investigación es de tipo cuantitativa de corte transversal, no experimental, correlacional.</p>	<p>A través del uso de la fórmula correspondiente para poblaciones finita, se determinó una muestra de 198 pacientes, conformada por hombres y mujeres en edad reproductiva.</p>	<p>Se utilizaron los cuestionarios</p> <ul style="list-style-type: none"> - cuestionario de conocimiento sobre aborto inducido - cuestionario de actitudes sobre aborto inducido

<p>atendidos en un centro de salud en Lima norte? - ¿Qué relación existe entre el sexo y las actitudes frente a esta práctica en los pacientes atendidos en un centro de salud en Lima norte? - ¿Qué relación existe entre la edad y las actitudes frente a esta práctica en los pacientes atendidos en un centro de salud en Lima norte?</p>	<p>salud en Lima norte 20 - Determinar si existe relación significativa entre la ocupación laboral y las actitudes frente a esta práctica en los pacientes atendidos en un centro de salud en Lima norte - Determinar si existe relación entre el sexo y las actitudes frente al aborto inducido en los pacientes atendidos en un centro de salud de Lima Norte durante el año 2025 - Determinar si existe relación entre la edad y las actitudes frente a esta práctica en los pacientes atendidos en un centro de salud en Lima norte</p>	<p>Lima Norte. - Existe relación significativa entre la ocupación laboral y las actitudes frente al aborto en los pacientes atendidos en un centro de salud en Lima Norte. - Existe relación significativa entre el sexo y las actitudes frente al aborto inducido en los pacientes atendidos en un centro de salud de Lima Norte. - Existe relación significativa entre la edad y las actitudes frente al aborto inducido en los pacientes atendidos en un centro de salud de Lima Norte.</p>				
<p>Problema general - ¿Cuál es la relación entre el nivel de conocimiento y las actitudes sobre el aborto en los pacientes atendidos en un centro de salud en Lima norte durante el año 2025? Problemas específicos - ¿Qué relación existe entre el grado de instrucción y las actitudes frente a esta práctica en los pacientes atendidos en un centro de salud en Lima norte? - ¿Qué relación existe entre la religión y las actitudes frente a esta práctica en los pacientes atendidos en un centro de salud en Lima norte? - ¿Qué relación existe entre el estado civil y las</p>	<p>Objetivo general Determinar la relación entre el nivel de conocimiento y las actitudes sobre el aborto en los pacientes atendidos en un centro de salud en Lima norte durante el año 2025. Objetivos específicos - Determinar si existe relación significativa entre el grado de instrucción y las actitudes frente a esta práctica en los pacientes atendidos en un centro de salud en Lima norte - Determinar si existe relación significativa entre la religión y las actitudes frente a esta práctica en los pacientes</p>	<p>Hipótesis general - Existe una relación estadísticamente significativa entre el nivel de conocimiento sobre el aborto y la actitud que presentan los pacientes en un centro de salud en Lima norte en el año 2025 Hipótesis específicas - Existe relación significativa entre el grado de instrucción y las actitudes frente al aborto en los pacientes atendidos en un centro de salud en Lima Norte. - Existe relación significativa entre la religión y las actitudes frente al aborto en los pacientes atendidos en un centro de salud en Lima</p>	<p>Variable independiente (VI): Nivel de conocimiento sobre el aborto Variable dependiente (VD): Actitudes frente al aborto Variables intervinientes: - Sexo - Edad - Nivel de instrucción - Ocupación - Estado civil - Religión</p>	<p>La presente investigación es de tipo cuantitativa de corte transversal, no experimental, correlacional.</p>	<p>A través del uso de la fórmula correspondiente para poblaciones finita, se determinó una muestra de 198 pacientes, conformada por hombres y mujeres en edad reproductiva.</p>	<p>Se utilizaron los cuestionarios - cuestionario de conocimiento sobre aborto inducido cuestionario de actitudes sobre aborto inducido</p>

<p>actitudes frente a esta práctica en los pacientes atendidos en un centro de salud en Lima norte?</p> <p>- ¿Qué relación existe entre la ocupación laboral y las actitudes frente a esta práctica en los pacientes atendidos en un centro de salud en Lima norte?</p> <p>- ¿Qué relación existe entre el sexo y las actitudes frente a esta práctica en los pacientes atendidos en un centro de salud en Lima norte?</p> <p>- ¿Qué relación existe entre la edad y las actitudes frente a esta práctica en los pacientes atendidos en un centro de salud en Lima norte?</p>	<p>atendidos en un centro de salud en Lima norte</p> <p>- Determinar si existe relación significativa entre el estado civil y las actitudes frente a esta práctica en los pacientes atendidos en un centro de salud en Lima norte 2025</p> <p>- Determinar si existe relación significativa entre la ocupación laboral y las actitudes frente a esta práctica en los pacientes atendidos en un centro de salud en Lima norte</p> <p>- Determinar si existe relación entre el sexo y las actitudes frente al aborto inducido en los pacientes atendidos en un centro de salud de Lima Norte durante el año 2025</p> <p>- Determinar si existe relación entre la edad y las actitudes frente a esta práctica en los pacientes atendidos en un centro de salud en Lima norte</p>	<p>Norte.</p> <p>- Existe relación significativa entre el estado civil y las actitudes frente al aborto en los pacientes atendidos en un centro de salud en Lima Norte.</p> <p>- Existe relación significativa entre la ocupación laboral y las actitudes frente al aborto en los pacientes atendidos en un centro de salud en Lima Norte.</p> <p>- Existe relación significativa entre el sexo y las actitudes frente al aborto inducido en los pacientes atendidos en un centro de salud de Lima Norte.</p> <p>- Existe relación significativa entre la edad y las actitudes frente al aborto inducido en los pacientes atendidos en un centro de salud de Lima Norte.</p>				
<p>Problema general</p> <p>- ¿Cuál es la relación entre el nivel de conocimiento y las actitudes sobre el aborto en los pacientes atendidos en un centro de salud en Lima norte durante el año 2025?</p> <p>Problemas específicos</p> <p>- ¿Qué relación existe entre el grado de instrucción y las actitudes frente a esta práctica en los pacientes atendidos en un centro de salud en Lima norte?</p>	<p>Objetivo general</p> <p>Determinar la relación entre el nivel de conocimiento y las actitudes sobre el aborto en los pacientes atendidos en un centro de salud en Lima norte durante el año 2025.</p> <p>Objetivos específicos</p> <p>- Determinar si existe relación significativa entre el grado de instrucción y las actitudes frente a esta</p>	<p>Hipótesis general</p> <p>- Existe una relación estadísticamente significativa entre el nivel de conocimiento sobre el aborto y la actitud que presentan los pacientes en un centro de salud en Lima norte en el año 2025</p> <p>Hipótesis específicas</p> <p>- Existe relación significativa entre el grado de instrucción y las actitudes frente al aborto en los pacientes</p>	<p>Variable independiente (VI): Nivel de conocimiento sobre el aborto</p> <p>Variable dependiente (VD): Actitudes frente al aborto</p> <p>Variables intervinientes:</p> <ul style="list-style-type: none"> - Sexo - Edad - Nivel de instrucción - Ocupación 	<p>La presente investigación es de tipo cuantitativa de corte transversal, no experimental, correlacional.</p>	<p>A través del uso de la fórmula correspondiente para poblaciones finita, se determinó una muestra de 198 pacientes, conformada por hombres y mujeres en edad reproductiva.</p>	<p>Se utilizaron los cuestionarios</p> <p>- cuestionario de conocimiento sobre aborto inducido</p> <p>cuestionario de actitudes sobre aborto inducido</p>

<p>- ¿Qué relación existe entre la religión y las actitudes frente a esta práctica en los pacientes atendidos en un centro de salud en Lima norte?</p> <p>- ¿Qué relación existe entre el estado civil y las actitudes frente a esta práctica en los pacientes atendidos en un centro de salud en Lima norte?</p> <p>- ¿Qué relación existe entre la ocupación laboral y las actitudes frente a esta práctica en los pacientes atendidos en un centro de salud en Lima norte?</p> <p>- ¿Qué relación existe entre el sexo y las actitudes frente a esta práctica en los pacientes atendidos en un centro de salud en Lima norte?</p> <p>- ¿Qué relación existe entre la edad y las actitudes frente a esta práctica en los pacientes atendidos en un centro de salud en Lima norte?</p>	<p>práctica en los pacientes atendidos en un centro de salud en Lima norte</p> <p>- Determinar si existe relación significativa entre la religión y las actitudes frente a esta práctica en los pacientes atendidos en un centro de salud en Lima norte</p> <p>- Determinar si existe relación significativa entre el estado civil y las actitudes frente a esta práctica en los pacientes atendidos en un centro de salud en Lima norte</p> <p>- Determinar si existe relación significativa entre la ocupación laboral y las actitudes frente a esta práctica en los pacientes atendidos en un centro de salud en Lima norte</p> <p>- Determinar si existe relación entre el sexo y las actitudes frente al aborto inducido en los pacientes atendidos en un centro de salud de Lima Norte durante el año 2025</p> <p>- Determinar si existe relación entre la edad y las actitudes frente a esta práctica en los pacientes atendidos en un centro de salud en Lima norte</p>	<p>atendidos en un centro de salud en Lima Norte.</p> <p>- Existe relación significativa entre la religión y las actitudes frente al aborto en los pacientes atendidos en un centro de salud en Lima Norte.</p> <p>- Existe relación significativa entre el estado civil y las actitudes frente al aborto en los pacientes atendidos en un centro de salud en Lima Norte.</p> <p>- Existe relación significativa entre la ocupación laboral y las actitudes frente al aborto en los pacientes atendidos en un centro de salud en Lima Norte.</p> <p>- Existe relación significativa entre el sexo y las actitudes frente al aborto inducido en los pacientes atendidos en un centro de salud de Lima Norte.</p> <p>- Existe relación significativa entre la edad y las actitudes frente al aborto inducido en los pacientes atendidos en un centro de salud de Lima Norte.</p>	<p>- Estado civil</p> <p>- Religión</p>			
<p>Problema general</p> <p>- ¿Cuál es la relación entre el nivel de conocimiento y las actitudes sobre el aborto en los pacientes atendidos en un centro de salud en Lima norte durante el año 2025?</p>	<p>Objetivo general</p> <p>Determinar la relación entre el nivel de conocimiento y las actitudes sobre el aborto en los pacientes atendidos en un centro de salud en Lima norte</p>	<p>Hipótesis general</p> <p>- Existe una relación estadísticamente significativa entre el nivel de conocimiento sobre el aborto y la actitud que presentan los pacientes en un centro de</p>	<p>Variable independiente (VI): Nivel de conocimiento sobre el aborto</p> <p>Variable dependiente (VD): Actitudes frente al aborto</p>	<p>La presente investigación es de tipo cuantitativa de corte transversal, no experimental, correlacional.</p>	<p>A través del uso de la fórmula correspondiente para poblaciones finita, se determinó una muestra de 198 pacientes, conformada por hombres y mujeres en edad reproductiva.</p>	<p>Se utilizaron los cuestionarios</p> <p>- cuestionario de conocimiento sobre aborto inducido</p> <p>cuestionario de</p>

<p>Problemas específicos</p> <ul style="list-style-type: none"> - ¿Qué relación existe entre el grado de instrucción y las actitudes frente a esta práctica en los pacientes atendidos en un centro de salud en Lima norte? - ¿Qué relación existe entre la religión y las actitudes frente a esta práctica en los pacientes atendidos en un centro de salud en Lima norte? - ¿Qué relación existe entre el estado civil y las actitudes frente a esta práctica en los pacientes atendidos en un centro de salud en Lima norte? - ¿Qué relación existe entre la ocupación laboral y las actitudes frente a esta práctica en los pacientes atendidos en un centro de salud en Lima norte? - ¿Qué relación existe entre el sexo y las actitudes frente a esta práctica en los pacientes atendidos en un centro de salud en Lima norte? - ¿Qué relación existe entre la edad y las actitudes frente a esta práctica en los pacientes atendidos en un centro de salud en Lima norte? 	<p>durante el año 2025.</p> <p>Objetivos específicos</p> <ul style="list-style-type: none"> - Determinar si existe relación significativa entre el grado de instrucción y las actitudes frente a esta práctica en los pacientes atendidos en un centro de salud en Lima norte - Determinar si existe relación significativa entre la religión y las actitudes frente a esta práctica en los pacientes atendidos en un centro de salud en Lima norte - Determinar si existe relación significativa entre el estado civil y las actitudes frente a esta práctica en los pacientes atendidos en un centro de salud en Lima norte - Determinar si existe relación significativa entre la ocupación laboral y las actitudes frente a esta práctica en los pacientes atendidos en un centro de salud en Lima norte - Determinar si existe relación entre el sexo y las actitudes frente al aborto inducido en los pacientes atendidos en un centro de salud de Lima Norte durante el año 2025 - Determinar si existe relación entre la edad y las actitudes frente a esta práctica en los pacientes atendidos en un centro de salud en Lima norte 	<p>salud en Lima norte en el año 2025</p> <p>Hipótesis específicas</p> <ul style="list-style-type: none"> - Existe relación significativa entre el grado de instrucción y las actitudes frente al aborto en los pacientes atendidos en un centro de salud en Lima Norte. - Existe relación significativa entre la religión y las actitudes frente al aborto en los pacientes atendidos en un centro de salud en Lima Norte. - Existe relación significativa entre el estado civil y las actitudes frente al aborto en los pacientes atendidos en un centro de salud en Lima Norte. - Existe relación significativa entre la ocupación laboral y las actitudes frente al aborto en los pacientes atendidos en un centro de salud en Lima Norte. - Existe relación significativa entre el sexo y las actitudes frente al aborto inducido en los pacientes atendidos en un centro de salud de Lima Norte. - Existe relación significativa entre la edad y las actitudes frente al aborto inducido en los pacientes atendidos en un centro de salud de Lima Norte. 	<p>VARIABLES INTERVINIENTES:</p> <ul style="list-style-type: none"> - Sexo - Edad - Nivel de instrucción - Ocupación - Estado civil - Religión 			<p>actitudes sobre aborto inducido</p>
--	---	--	--	--	--	--

<p>Problema general - ¿Cuál es la relación entre el nivel de conocimiento y las actitudes sobre el aborto en los pacientes atendidos en un centro de salud en Lima norte durante el año 2025?</p> <p>Problemas específicos - ¿Qué relación existe entre el grado de instrucción y las actitudes frente a esta práctica en los pacientes atendidos en un centro de salud en Lima norte? - ¿Qué relación existe entre la religión y las actitudes frente a esta práctica en los pacientes atendidos en un centro de salud en Lima norte? - ¿Qué relación existe entre el estado civil y las actitudes frente a esta práctica en los pacientes atendidos en un centro de salud en Lima norte? - ¿Qué relación existe entre la ocupación laboral y las actitudes frente a esta práctica en los pacientes atendidos en un centro de salud en Lima norte? - ¿Qué relación existe entre el sexo y las actitudes frente a esta práctica en los pacientes atendidos en un centro de salud en Lima norte? - ¿Qué relación existe entre la edad y las actitudes frente a esta práctica en los pacientes atendidos en un centro de salud en Lima norte?</p>	<p>Objetivo general Determinar la relación entre el nivel de conocimiento y las actitudes sobre el aborto en los pacientes atendidos en un centro de salud en Lima norte durante el año 2025.</p> <p>Objetivos específicos - Determinar si existe relación significativa entre el grado de instrucción y las actitudes frente a esta práctica en los pacientes atendidos en un centro de salud en Lima norte - Determinar si existe relación significativa entre la religión y las actitudes frente a esta práctica en los pacientes atendidos en un centro de salud en Lima norte - Determinar si existe relación significativa entre el estado civil y las actitudes frente a esta práctica en los pacientes atendidos en un centro de salud en Lima norte - Determinar si existe relación significativa entre la ocupación laboral y las actitudes frente a esta práctica en los pacientes atendidos en un centro de salud en Lima norte - Determinar si existe relación entre el sexo y las actitudes frente al aborto inducido en los pacientes atendidos en un centro de salud de Lima Norte durante el año</p>	<p>Hipótesis general - Existe una relación estadísticamente significativa entre el nivel de conocimiento sobre el aborto y la actitud que presentan los pacientes en un centro de salud en Lima norte en el año 2025</p> <p>Hipótesis específicas - Existe relación significativa entre el grado de instrucción y las actitudes frente al aborto en los pacientes atendidos en un centro de salud en Lima Norte. - Existe relación significativa entre la religión y las actitudes frente al aborto en los pacientes atendidos en un centro de salud en Lima Norte. - Existe relación significativa entre el estado civil y las actitudes frente al aborto en los pacientes atendidos en un centro de salud en Lima Norte. - Existe relación significativa entre la ocupación laboral y las actitudes frente al aborto en los pacientes atendidos en un centro de salud en Lima Norte. - Existe relación significativa entre el sexo y las actitudes frente al aborto inducido en los pacientes atendidos en un centro de salud de Lima Norte. - Existe relación</p>	<p>Variable independiente (VI): Nivel de conocimiento sobre el aborto</p> <p>Variable dependiente (VD): Actitudes frente al aborto</p> <p>Variables intervinientes:</p> <ul style="list-style-type: none"> - Sexo - Edad - Nivel de instrucción - Ocupación - Estado civil - Religión 	<p>La presente investigación es de tipo cuantitativa de corte transversal, no experimental, correlacional.</p>	<p>A través del uso de la fórmula correspondiente para poblaciones finita, se determinó una muestra de 198 pacientes, conformada por hombres y mujeres en edad reproductiva.</p>	<p>Se utilizaron los cuestionarios</p> <ul style="list-style-type: none"> - cuestionario de conocimiento sobre aborto inducido cuestionario de actitudes sobre aborto inducido
---	---	--	---	--	--	--

	2025 - Determinar si existe relación entre la edad y las actitudes frente a esta práctica en los pacientes atendidos en un centro de salud en Lima norte	significativa entre la edad y las actitudes frente al aborto inducido en los pacientes atendidos en un centro de salud de Lima Norte.				
<p>Problema general - ¿Cuál es la relación entre el nivel de conocimiento y las actitudes sobre el aborto en los pacientes atendidos en un centro de salud en Lima norte durante el año 2025?</p> <p>Problemas específicos - ¿Qué relación existe entre el grado de instrucción y las actitudes frente a esta práctica en los pacientes atendidos en un centro de salud en Lima norte? - ¿Qué relación existe entre la religión y las actitudes frente a esta práctica en los pacientes atendidos en un centro de salud en Lima norte? - ¿Qué relación existe entre el estado civil y las actitudes frente a esta práctica en los pacientes atendidos en un centro de salud en Lima norte? - ¿Qué relación existe entre la ocupación laboral y las actitudes frente a esta práctica en los pacientes atendidos en un centro de salud en Lima norte? - ¿Qué relación existe entre el sexo y las actitudes frente a esta práctica en los pacientes atendidos en un centro de salud en Lima norte?</p>	<p>Objetivo general Determinar la relación entre el nivel de conocimiento y las actitudes sobre el aborto en los pacientes atendidos en un centro de salud en Lima norte durante el año 2025.</p> <p>Objetivos específicos - Determinar si existe relación significativa entre el grado de instrucción y las actitudes frente a esta práctica en los pacientes atendidos en un centro de salud en Lima norte - Determinar si existe relación significativa entre la religión y las actitudes frente a esta práctica en los pacientes atendidos en un centro de salud en Lima norte - Determinar si existe relación significativa entre el estado civil y las actitudes frente a esta práctica en los pacientes atendidos en un centro de salud en Lima norte - Determinar si existe relación significativa entre la ocupación laboral y las actitudes frente a esta práctica en los pacientes atendidos en un centro de salud en</p>	<p>Hipótesis general - Existe una relación estadísticamente significativa entre el nivel de conocimiento sobre el aborto y la actitud que presentan los pacientes en un centro de salud en Lima norte en el año 2025</p> <p>Hipótesis específicas - Existe relación significativa entre el grado de instrucción y las actitudes frente al aborto en los pacientes atendidos en un centro de salud en Lima Norte. - Existe relación significativa entre la religión y las actitudes frente al aborto en los pacientes atendidos en un centro de salud en Lima Norte. - Existe relación significativa entre el estado civil y las actitudes frente al aborto en los pacientes atendidos en un centro de salud en Lima Norte. - Existe relación significativa entre la ocupación laboral y las actitudes frente al aborto en los pacientes atendidos en un centro de salud en Lima Norte.</p>	<p>Variable independiente (VI): Nivel de conocimiento sobre el aborto</p> <p>Variable dependiente (VD): Actitudes frente al aborto</p> <p>VARIABLES INTERVINIENTES:</p> <ul style="list-style-type: none"> - Sexo - Edad - Nivel de instrucción - Ocupación - Estado civil - Religión 	<p>La presente investigación es de tipo cuantitativa de corte transversal, no experimental, correlacional.</p>	<p>A través del uso de la fórmula correspondiente para poblaciones finita, se determinó una muestra de 198 pacientes, conformada por hombres y mujeres en edad reproductiva.</p>	<p>Se utilizaron los cuestionarios</p> <ul style="list-style-type: none"> - cuestionario de conocimiento sobre aborto inducido - cuestionario de actitudes sobre aborto inducido

<p>- ¿Qué relación existe entre la edad y las actitudes frente a esta práctica en los pacientes atendidos en un centro de salud en Lima norte?</p>	<p>Lima norte - Determinar si existe relación entre el sexo y las actitudes frente al aborto inducido en los pacientes atendidos en un centro de salud de Lima Norte durante el año 2025 - Determinar si existe relación entre la edad y las actitudes frente a esta práctica en los pacientes atendidos en un centro de salud en Lima norte</p>	<p>- Existe relación significativa entre el sexo y las actitudes frente al aborto inducido en los pacientes atendidos en un centro de salud de Lima Norte. - Existe relación significativa entre la edad y las actitudes frente al aborto inducido en los pacientes atendidos en un centro de salud de Lima Norte.</p>				
<p>Problema general - ¿Cuál es la relación entre el nivel de conocimiento y las actitudes sobre el aborto en los pacientes atendidos en un centro de salud en Lima norte durante el año 2025?</p> <p>Problemas específicos - ¿Qué relación existe entre el grado de instrucción y las actitudes frente a esta práctica en los pacientes atendidos en un centro de salud en Lima norte? - ¿Qué relación existe entre la religión y las actitudes frente a esta práctica en los pacientes atendidos en un centro de salud en Lima norte? - ¿Qué relación existe entre el estado civil y las actitudes frente a esta práctica en los pacientes atendidos en un centro de salud en Lima norte? - ¿Qué relación existe entre la ocupación laboral y las actitudes frente a esta práctica en los pacientes</p>	<p>Objetivo general Determinar la relación entre el nivel de conocimiento y las actitudes sobre el aborto en los pacientes atendidos en un centro de salud en Lima norte durante el año 2025.</p> <p>Objetivos específicos - Determinar si existe relación significativa entre el grado de instrucción y las actitudes frente a esta práctica en los pacientes atendidos en un centro de salud en Lima norte - Determinar si existe relación significativa entre la religión y las actitudes frente a esta práctica en los pacientes atendidos en un centro de salud en Lima norte - Determinar si existe relación significativa entre el estado civil y las actitudes frente a esta práctica en los pacientes atendidos en un centro de</p>	<p>Hipótesis general - Existe una relación estadísticamente significativa entre el nivel de conocimiento sobre el aborto y la actitud que presentan los pacientes en un centro de salud en Lima norte en el año 2025</p> <p>Hipótesis específicas - Existe relación significativa entre el grado de instrucción y las actitudes frente al aborto en los pacientes atendidos en un centro de salud en Lima Norte. - Existe relación significativa entre la religión y las actitudes frente al aborto en los pacientes atendidos en un centro de salud en Lima Norte. - Existe relación significativa entre el estado civil y las actitudes frente al aborto en los pacientes atendidos en un centro de salud en</p>	<p>Variable independiente (VI): Nivel de conocimiento sobre el aborto</p> <p>Variable dependiente (VD): Actitudes frente al aborto</p> <p>Variables intervinientes:</p> <ul style="list-style-type: none"> - Sexo - Edad - Nivel de instrucción - Ocupación - Estado civil - Religión 	<p>La presente investigación es de tipo cuantitativa de corte transversal, no experimental, correlacional.</p>	<p>A través del uso de la fórmula correspondiente para poblaciones finita, se determinó una muestra de 198 pacientes, conformada por hombres y mujeres en edad reproductiva.</p>	<p>Se utilizaron los cuestionarios</p> <ul style="list-style-type: none"> - cuestionario de conocimiento sobre aborto inducido cuestionario de actitudes sobre aborto inducido

<p>atendidos en un centro de salud en Lima norte? - ¿Qué relación existe entre el sexo y las actitudes frente a esta práctica en los pacientes atendidos en un centro de salud en Lima norte? - ¿Qué relación existe entre la edad y las actitudes frente a esta práctica en los pacientes atendidos en un centro de salud en Lima norte?</p>	<p>salud en Lima norte 20 - Determinar si existe relación significativa entre la ocupación laboral y las actitudes frente a esta práctica en los pacientes atendidos en un centro de salud en Lima norte - Determinar si existe relación entre el sexo y las actitudes frente al aborto inducido en los pacientes atendidos en un centro de salud de Lima Norte durante el año 2025 - Determinar si existe relación entre la edad y las actitudes frente a esta práctica en los pacientes atendidos en un centro de salud en Lima norte</p>	<p>Lima Norte. - Existe relación significativa entre la ocupación laboral y las actitudes frente al aborto en los pacientes atendidos en un centro de salud en Lima Norte. - Existe relación significativa entre el sexo y las actitudes frente al aborto inducido en los pacientes atendidos en un centro de salud de Lima Norte. - Existe relación significativa entre la edad y las actitudes frente al aborto inducido en los pacientes atendidos en un centro de salud de Lima Norte.</p>				
<p>Problema general - ¿Cuál es la relación entre el nivel de conocimiento y las actitudes sobre el aborto en los pacientes atendidos en un centro de salud en Lima norte durante el año 2025? Problemas específicos - ¿Qué relación existe entre el grado de instrucción y las actitudes frente a esta práctica en los pacientes atendidos en un centro de salud en Lima norte? - ¿Qué relación existe entre la religión y las actitudes frente a esta práctica en los pacientes atendidos en un centro de salud en Lima norte? - ¿Qué relación existe entre el estado civil y las</p>	<p>Objetivo general Determinar la relación entre el nivel de conocimiento y las actitudes sobre el aborto en los pacientes atendidos en un centro de salud en Lima norte durante el año 2025. Objetivos específicos - Determinar si existe relación significativa entre el grado de instrucción y las actitudes frente a esta práctica en los pacientes atendidos en un centro de salud en Lima norte - Determinar si existe relación significativa entre la religión y las actitudes frente a esta práctica en los pacientes</p>	<p>Hipótesis general - Existe una relación estadísticamente significativa entre el nivel de conocimiento sobre el aborto y la actitud que presentan los pacientes en un centro de salud en Lima norte en el año 2025 Hipótesis específicas - Existe relación significativa entre el grado de instrucción y las actitudes frente al aborto en los pacientes atendidos en un centro de salud en Lima Norte. - Existe relación significativa entre la religión y las actitudes frente al aborto en los pacientes atendidos en un centro de salud en Lima</p>	<p>Variable independiente (VI): Nivel de conocimiento sobre el aborto Variable dependiente (VD): Actitudes frente al aborto Variables intervinientes: - Sexo - Edad - Nivel de instrucción - Ocupación - Estado civil - Religión</p>	<p>La presente investigación es de tipo cuantitativa de corte transversal, no experimental, correlacional.</p>	<p>A través del uso de la fórmula correspondiente para poblaciones finita, se determinó una muestra de 198 pacientes, conformada por hombres y mujeres en edad reproductiva.</p>	<p>Se utilizaron los cuestionarios - cuestionario de conocimiento sobre aborto inducido cuestionario de actitudes sobre aborto inducido</p>

<p>actitudes frente a esta práctica en los pacientes atendidos en un centro de salud en Lima norte?</p> <p>- ¿Qué relación existe entre la ocupación laboral y las actitudes frente a esta práctica en los pacientes atendidos en un centro de salud en Lima norte?</p> <p>- ¿Qué relación existe entre el sexo y las actitudes frente a esta práctica en los pacientes atendidos en un centro de salud en Lima norte?</p> <p>- ¿Qué relación existe entre la edad y las actitudes frente a esta práctica en los pacientes atendidos en un centro de salud en Lima norte?</p>	<p>atendidos en un centro de salud en Lima norte</p> <p>- Determinar si existe relación significativa entre el estado civil y las actitudes frente a esta práctica en los pacientes atendidos en un centro de salud en Lima norte 2025</p> <p>- Determinar si existe relación significativa entre la ocupación laboral y las actitudes frente a esta práctica en los pacientes atendidos en un centro de salud en Lima norte</p> <p>- Determinar si existe relación entre el sexo y las actitudes frente al aborto inducido en los pacientes atendidos en un centro de salud de Lima Norte durante el año 2025</p> <p>- Determinar si existe relación entre la edad y las actitudes frente a esta práctica en los pacientes atendidos en un centro de salud en Lima norte</p>	<p>Norte.</p> <p>- Existe relación significativa entre el estado civil y las actitudes frente al aborto en los pacientes atendidos en un centro de salud en Lima Norte.</p> <p>- Existe relación significativa entre la ocupación laboral y las actitudes frente al aborto en los pacientes atendidos en un centro de salud en Lima Norte.</p> <p>- Existe relación significativa entre el sexo y las actitudes frente al aborto inducido en los pacientes atendidos en un centro de salud de Lima Norte.</p> <p>- Existe relación significativa entre la edad y las actitudes frente al aborto inducido en los pacientes atendidos en un centro de salud de Lima Norte.</p>				
<p>Problema general</p> <p>- ¿Cuál es la relación entre el nivel de conocimiento y las actitudes sobre el aborto en los pacientes atendidos en un centro de salud en Lima norte durante el año 2025?</p> <p>Problemas específicos</p> <p>- ¿Qué relación existe entre el grado de instrucción y las actitudes frente a esta práctica en los pacientes atendidos en un centro de salud en Lima norte?</p>	<p>Objetivo general</p> <p>Determinar la relación entre el nivel de conocimiento y las actitudes sobre el aborto en los pacientes atendidos en un centro de salud en Lima norte durante el año 2025.</p> <p>Objetivos específicos</p> <p>- Determinar si existe relación significativa entre el grado de instrucción y las actitudes frente a esta</p>	<p>Hipótesis general</p> <p>- Existe una relación estadísticamente significativa entre el nivel de conocimiento sobre el aborto y la actitud que presentan los pacientes en un centro de salud en Lima norte en el año 2025</p> <p>Hipótesis específicas</p> <p>- Existe relación significativa entre el grado de instrucción y las actitudes frente al aborto en los pacientes</p>	<p>Variable independiente (VI): Nivel de conocimiento sobre el aborto</p> <p>Variable dependiente (VD): Actitudes frente al aborto</p> <p>Variables intervinientes:</p> <ul style="list-style-type: none"> - Sexo - Edad - Nivel de instrucción - Ocupación 	<p>La presente investigación es de tipo cuantitativa de corte transversal, no experimental, correlacional.</p>	<p>A través del uso de la fórmula correspondiente para poblaciones finita, se determinó una muestra de 198 pacientes, conformada por hombres y mujeres en edad reproductiva.</p>	<p>Se utilizaron los cuestionarios</p> <p>- cuestionario de conocimiento sobre aborto inducido</p> <p>cuestionario de actitudes sobre aborto inducido</p>

<p>- ¿Qué relación existe entre la religión y las actitudes frente a esta práctica en los pacientes atendidos en un centro de salud en Lima norte?</p> <p>- ¿Qué relación existe entre el estado civil y las actitudes frente a esta práctica en los pacientes atendidos en un centro de salud en Lima norte?</p> <p>- ¿Qué relación existe entre la ocupación laboral y las actitudes frente a esta práctica en los pacientes atendidos en un centro de salud en Lima norte?</p> <p>- ¿Qué relación existe entre el sexo y las actitudes frente a esta práctica en los pacientes atendidos en un centro de salud en Lima norte?</p> <p>- ¿Qué relación existe entre la edad y las actitudes frente a esta práctica en los pacientes atendidos en un centro de salud en Lima norte?</p>	<p>práctica en los pacientes atendidos en un centro de salud en Lima norte</p> <p>- Determinar si existe relación significativa entre la religión y las actitudes frente a esta práctica en los pacientes atendidos en un centro de salud en Lima norte</p> <p>- Determinar si existe relación significativa entre el estado civil y las actitudes frente a esta práctica en los pacientes atendidos en un centro de salud en Lima norte</p> <p>- Determinar si existe relación significativa entre la ocupación laboral y las actitudes frente a esta práctica en los pacientes atendidos en un centro de salud en Lima norte</p> <p>- Determinar si existe relación entre el sexo y las actitudes frente al aborto inducido en los pacientes atendidos en un centro de salud de Lima Norte durante el año 2025</p> <p>- Determinar si existe relación entre la edad y las actitudes frente a esta práctica en los pacientes atendidos en un centro de salud en Lima norte</p>	<p>atendidos en un centro de salud en Lima Norte.</p> <p>- Existe relación significativa entre la religión y las actitudes frente al aborto en los pacientes atendidos en un centro de salud en Lima Norte.</p> <p>- Existe relación significativa entre el estado civil y las actitudes frente al aborto en los pacientes atendidos en un centro de salud en Lima Norte.</p> <p>- Existe relación significativa entre la ocupación laboral y las actitudes frente al aborto en los pacientes atendidos en un centro de salud en Lima Norte.</p> <p>- Existe relación significativa entre el sexo y las actitudes frente al aborto inducido en los pacientes atendidos en un centro de salud de Lima Norte.</p> <p>- Existe relación significativa entre la edad y las actitudes frente al aborto inducido en los pacientes atendidos en un centro de salud de Lima Norte.</p>	<p>- Estado civil</p> <p>- Religión</p>			
<p>Problema general</p> <p>- ¿Cuál es la relación entre el nivel de conocimiento y las actitudes sobre el aborto en los pacientes atendidos en un centro de salud en Lima norte durante el año 2025?</p>	<p>Objetivo general</p> <p>Determinar la relación entre el nivel de conocimiento y las actitudes sobre el aborto en los pacientes atendidos en un centro de salud en Lima norte</p>	<p>Hipótesis general</p> <p>- Existe una relación estadísticamente significativa entre el nivel de conocimiento sobre el aborto y la actitud que presentan los pacientes en un centro de</p>	<p>Variable independiente (VI): Nivel de conocimiento sobre el aborto</p> <p>Variable dependiente (VD): Actitudes frente al aborto</p>	<p>La presente investigación es de tipo cuantitativa de corte transversal, no experimental, correlacional.</p>	<p>A través del uso de la fórmula correspondiente para poblaciones finita, se determinó una muestra de 198 pacientes, conformada por hombres y mujeres en edad reproductiva.</p>	<p>Se utilizaron los cuestionarios</p> <p>- cuestionario de conocimiento sobre aborto inducido</p> <p>cuestionario de</p>

<p>Problemas específicos</p> <ul style="list-style-type: none"> - ¿Qué relación existe entre el grado de instrucción y las actitudes frente a esta práctica en los pacientes atendidos en un centro de salud en Lima norte? - ¿Qué relación existe entre la religión y las actitudes frente a esta práctica en los pacientes atendidos en un centro de salud en Lima norte? - ¿Qué relación existe entre el estado civil y las actitudes frente a esta práctica en los pacientes atendidos en un centro de salud en Lima norte? - ¿Qué relación existe entre la ocupación laboral y las actitudes frente a esta práctica en los pacientes atendidos en un centro de salud en Lima norte? - ¿Qué relación existe entre el sexo y las actitudes frente a esta práctica en los pacientes atendidos en un centro de salud en Lima norte? - ¿Qué relación existe entre la edad y las actitudes frente a esta práctica en los pacientes atendidos en un centro de salud en Lima norte? 	<p>durante el año 2025.</p> <p>Objetivos específicos</p> <ul style="list-style-type: none"> - Determinar si existe relación significativa entre el grado de instrucción y las actitudes frente a esta práctica en los pacientes atendidos en un centro de salud en Lima norte - Determinar si existe relación significativa entre la religión y las actitudes frente a esta práctica en los pacientes atendidos en un centro de salud en Lima norte - Determinar si existe relación significativa entre el estado civil y las actitudes frente a esta práctica en los pacientes atendidos en un centro de salud en Lima norte - Determinar si existe relación significativa entre la ocupación laboral y las actitudes frente a esta práctica en los pacientes atendidos en un centro de salud en Lima norte - Determinar si existe relación entre el sexo y las actitudes frente al aborto inducido en los pacientes atendidos en un centro de salud de Lima Norte durante el año 2025 - Determinar si existe relación entre la edad y las actitudes frente a esta práctica en los pacientes atendidos en un centro de salud en Lima norte 	<p>salud en Lima norte en el año 2025</p> <p>Hipótesis específicas</p> <ul style="list-style-type: none"> - Existe relación significativa entre el grado de instrucción y las actitudes frente al aborto en los pacientes atendidos en un centro de salud en Lima Norte. - Existe relación significativa entre la religión y las actitudes frente al aborto en los pacientes atendidos en un centro de salud en Lima Norte. - Existe relación significativa entre el estado civil y las actitudes frente al aborto en los pacientes atendidos en un centro de salud en Lima Norte. - Existe relación significativa entre la ocupación laboral y las actitudes frente al aborto en los pacientes atendidos en un centro de salud en Lima Norte. - Existe relación significativa entre el sexo y las actitudes frente al aborto inducido en los pacientes atendidos en un centro de salud de Lima Norte. - Existe relación significativa entre la edad y las actitudes frente al aborto inducido en los pacientes atendidos en un centro de salud de Lima Norte. 	<p>VARIABLES INTERVINIENTES:</p> <ul style="list-style-type: none"> - Sexo - Edad - Nivel de instrucción - Ocupación - Estado civil - Religión 			<p>actitudes sobre aborto inducido</p>
--	---	--	--	--	--	--

<p>Problema general - ¿Cuál es la relación entre el nivel de conocimiento y las actitudes sobre el aborto en los pacientes atendidos en un centro de salud en Lima norte durante el año 2025?</p> <p>Problemas específicos - ¿Qué relación existe entre el grado de instrucción y las actitudes frente a esta práctica en los pacientes atendidos en un centro de salud en Lima norte? - ¿Qué relación existe entre la religión y las actitudes frente a esta práctica en los pacientes atendidos en un centro de salud en Lima norte? - ¿Qué relación existe entre el estado civil y las actitudes frente a esta práctica en los pacientes atendidos en un centro de salud en Lima norte? - ¿Qué relación existe entre la ocupación laboral y las actitudes frente a esta práctica en los pacientes atendidos en un centro de salud en Lima norte? - ¿Qué relación existe entre el sexo y las actitudes frente a esta práctica en los pacientes atendidos en un centro de salud en Lima norte? - ¿Qué relación existe entre la edad y las actitudes frente a esta práctica en los pacientes atendidos en un centro de salud en Lima norte?</p>	<p>Objetivo general Determinar la relación entre el nivel de conocimiento y las actitudes sobre el aborto en los pacientes atendidos en un centro de salud en Lima norte durante el año 2025.</p> <p>Objetivos específicos - Determinar si existe relación significativa entre el grado de instrucción y las actitudes frente a esta práctica en los pacientes atendidos en un centro de salud en Lima norte - Determinar si existe relación significativa entre la religión y las actitudes frente a esta práctica en los pacientes atendidos en un centro de salud en Lima norte - Determinar si existe relación significativa entre el estado civil y las actitudes frente a esta práctica en los pacientes atendidos en un centro de salud en Lima norte - Determinar si existe relación significativa entre la ocupación laboral y las actitudes frente a esta práctica en los pacientes atendidos en un centro de salud en Lima norte - Determinar si existe relación entre el sexo y las actitudes frente al aborto inducido en los pacientes atendidos en un centro de salud de Lima Norte durante el año</p>	<p>Hipótesis general - Existe una relación estadísticamente significativa entre el nivel de conocimiento sobre el aborto y la actitud que presentan los pacientes en un centro de salud en Lima norte en el año 2025</p> <p>Hipótesis específicas - Existe relación significativa entre el grado de instrucción y las actitudes frente al aborto en los pacientes atendidos en un centro de salud en Lima Norte. - Existe relación significativa entre la religión y las actitudes frente al aborto en los pacientes atendidos en un centro de salud en Lima Norte. - Existe relación significativa entre el estado civil y las actitudes frente al aborto en los pacientes atendidos en un centro de salud en Lima Norte. - Existe relación significativa entre la ocupación laboral y las actitudes frente al aborto en los pacientes atendidos en un centro de salud en Lima Norte. - Existe relación significativa entre el sexo y las actitudes frente al aborto inducido en los pacientes atendidos en un centro de salud de Lima Norte. - Existe relación</p>	<p>Variable independiente (VI): Nivel de conocimiento sobre el aborto</p> <p>Variable dependiente (VD): Actitudes frente al aborto</p> <p>Variables intervinientes:</p> <ul style="list-style-type: none"> - Sexo - Edad - Nivel de instrucción - Ocupación - Estado civil - Religión 	<p>La presente investigación es de tipo cuantitativa de corte transversal, no experimental, correlacional.</p>	<p>A través del uso de la fórmula correspondiente para poblaciones finita, se determinó una muestra de 198 pacientes, conformada por hombres y mujeres en edad reproductiva.</p>	<p>Se utilizaron los cuestionarios</p> <ul style="list-style-type: none"> - cuestionario de conocimiento sobre aborto inducido cuestionario de actitudes sobre aborto inducido
---	---	--	---	--	--	--

	2025 - Determinar si existe relación entre la edad y las actitudes frente a esta práctica en los pacientes atendidos en un centro de salud en Lima norte	significativa entre la edad y las actitudes frente al aborto inducido en los pacientes atendidos en un centro de salud de Lima Norte.				
<p>Problema general - ¿Cuál es la relación entre el nivel de conocimiento y las actitudes sobre el aborto en los pacientes atendidos en un centro de salud en Lima norte durante el año 2025?</p> <p>Problemas específicos - ¿Qué relación existe entre el grado de instrucción y las actitudes frente a esta práctica en los pacientes atendidos en un centro de salud en Lima norte? - ¿Qué relación existe entre la religión y las actitudes frente a esta práctica en los pacientes atendidos en un centro de salud en Lima norte? - ¿Qué relación existe entre el estado civil y las actitudes frente a esta práctica en los pacientes atendidos en un centro de salud en Lima norte? - ¿Qué relación existe entre la ocupación laboral y las actitudes frente a esta práctica en los pacientes atendidos en un centro de salud en Lima norte? - ¿Qué relación existe entre el sexo y las actitudes frente a esta práctica en los pacientes atendidos en un centro de salud en Lima norte?</p>	<p>Objetivo general Determinar la relación entre el nivel de conocimiento y las actitudes sobre el aborto en los pacientes atendidos en un centro de salud en Lima norte durante el año 2025.</p> <p>Objetivos específicos - Determinar si existe relación significativa entre el grado de instrucción y las actitudes frente a esta práctica en los pacientes atendidos en un centro de salud en Lima norte - Determinar si existe relación significativa entre la religión y las actitudes frente a esta práctica en los pacientes atendidos en un centro de salud en Lima norte - Determinar si existe relación significativa entre el estado civil y las actitudes frente a esta práctica en los pacientes atendidos en un centro de salud en Lima norte - Determinar si existe relación significativa entre la ocupación laboral y las actitudes frente a esta práctica en los pacientes atendidos en un centro de salud en</p>	<p>Hipótesis general - Existe una relación estadísticamente significativa entre el nivel de conocimiento sobre el aborto y la actitud que presentan los pacientes en un centro de salud en Lima norte en el año 2025</p> <p>Hipótesis específicas - Existe relación significativa entre el grado de instrucción y las actitudes frente al aborto en los pacientes atendidos en un centro de salud en Lima Norte. - Existe relación significativa entre la religión y las actitudes frente al aborto en los pacientes atendidos en un centro de salud en Lima Norte. - Existe relación significativa entre el estado civil y las actitudes frente al aborto en los pacientes atendidos en un centro de salud en Lima Norte. - Existe relación significativa entre la ocupación laboral y las actitudes frente al aborto en los pacientes atendidos en un centro de salud en Lima Norte.</p>	<p>Variable independiente (VI): Nivel de conocimiento sobre el aborto</p> <p>Variable dependiente (VD): Actitudes frente al aborto</p> <p>VARIABLES INTERVINIENTES:</p> <ul style="list-style-type: none"> - Sexo - Edad - Nivel de instrucción - Ocupación - Estado civil - Religión 	La presente investigación es de tipo cuantitativa de corte transversal, no experimental, correlacional.	A través del uso de la fórmula correspondiente para poblaciones finita, se determinó una muestra de 198 pacientes, conformada por hombres y mujeres en edad reproductiva.	<p>Se utilizaron los cuestionarios</p> <p>- cuestionario de conocimiento sobre aborto inducido</p> <p>cuestionario de actitudes sobre aborto inducido</p>

<p>- ¿Qué relación existe entre la edad y las actitudes frente a esta práctica en los pacientes atendidos en un centro de salud en Lima norte?</p>	<p>Lima norte - Determinar si existe relación entre el sexo y las actitudes frente al aborto inducido en los pacientes atendidos en un centro de salud de Lima Norte durante el año 2025 - Determinar si existe relación entre la edad y las actitudes frente a esta práctica en los pacientes atendidos en un centro de salud en Lima norte</p>	<p>- Existe relación significativa entre el sexo y las actitudes frente al aborto inducido en los pacientes atendidos en un centro de salud de Lima Norte. - Existe relación significativa entre la edad y las actitudes frente al aborto inducido en los pacientes atendidos en un centro de salud de Lima Norte.</p>				
--	--	---	--	--	--	--

Anexo B. Operacionalización de variables

Figura A1

Operacionalización de variables.

NOMBRE DE LA VARIABLE	TIPO	NATURALEZA	ESCALA	INDICADOR	MEDICIÓN	INSTRUMENTO
NIVEL DE CONOCIMIENTO	independiente	Cualitativa	Nominal	bajo medio alto	bajo(0-3pts):0 medio(4-8pts):1 alto(9-14pts):2	Cuestionario CAP de conocimiento, práctica y actitudes sobre el aborto inducido.
ACTITUDES	dependiente	Cualitativa	Nominal	aceptación indiferencia rechazo	aceptación (18-55pts):0 indiferencia (56-69pts):1 rechazo (70-90 pts) (14-19años):0 (20-29años):1 (30-59años):2	Cuestionario CAP de conocimiento, práctica y actitudes sobre el aborto inducido.
EDAD	interviniente	Cualitativa	Nominal	En años	(14-19años):0 (20-29años):1 (30-59años):2	Ficha de datos generales
NIVEL DE INSTRUCCIÓN	interviniente	Cualitativa	Nominal politómicas	primaria secundaria superior	primaria:0 secundaria:1 superior:2	Ficha de datos generales
OCUPACIÓN	interviniente	Cualitativa	nominal politómicas	empleado desempleado estudiante	empleado:0 desempleado:1 estudiante:2	Ficha de datos generales
ESTADO CIVIL	interviniente	Cualitativa	nominal politómicas	soltero conviviente casado	soltero:0 conviviente:1 casado:2	Ficha de datos generales
RELIGION	interviniente	Cualitativa	nominal dicotómica	ateo creyente	ateo:0 creyente:1	Ficha de datos generales
SEXO	interviniente	Cualitativa	nominal dicotómica	masculino femenino	masculino:0 femenino:1	Ficha de datos generales

Nota. Adaptado del instrumento de investigación.

Anexo C. Cuestionario de conocimiento y actitudes frente al aborto inducido

CUESTIONARIO DE CONOCIMIENTO Y ACTITUDES FRENTE AL ABORTO INDUCIDO

Estimado participante, le presentamos un cuestionario estrictamente anónimo por lo que no es necesario escribir sus datos personales, le solicitamos leer cuidadosamente las indicaciones y marque lo que para usted considere la respuesta más adecuada.

PARTE 1: DATOS GENERALES

EDAD: Marque con un ASPA (X) el rango de tu edad.

14 años hasta 19 años.

20 años hasta 29 años.

30 años hasta 59 años.

60 años hasta 75 años.

NIVEL DE INSTRUCCIÓN: Marque con un ASPA(x) el último año de estudio.

Primaria

Secundaria

Superior

OCUPACIÓN: Marque con ASPA(X) si realiza algún trabajo remunerado o situación laboral

Empleado(a)

Desempleado(a)

Estudiante

ESTADO CIVIL: Marque con ASPA (X) la situación marital que figura en su DNI.

Soltero(a)

Conviviente

Casado(a)

5) NÚMERO DE HIJOS

a) Uno

b) Dos

c) Tres

d) Más de tres

6) RELIGIÓN: Marque con ASPA (X) si usted tiene una orientación ideológica.

Ateo

Creyente

PARTE 2

INDICACIONES: Lee y marque con un ASPA(X) la respuesta que usted considere correcta.

Pregunta 1: ¿Cómo definirías al aborto provocado o inducido?

Es la interrupción del embarazo después de las 20 semanas de gestación.

Es la interrupción del embarazo por enfermedad materna y del feto.

Es la interrupción del embarazo antes de las 20 semanas de gestación.

Es la interrupción del embarazo espontáneamente.

Pregunta 2: ¿Cuáles son los tipos de aborto provocado?

espontáneo, voluntario

voluntario, terapéutico c) terapéutico, espontaneo

accidental, voluntario

Pregunta 3: ¿Cuál crees que sea la principal causa para la realización de un aborto inducido o provocado?

Para continuar el colegio y no sentir vergüenza por el embarazo.

Falta de apoyo y abandono de la pareja.

Miedo a la reacción o actitud de los padres frente al embarazo.

Para salvar la vida de la madre si el embarazo pone en peligro su vida.

Pregunta 4: ¿Es considerado ser humano, producto de la concepción, en las primeras fases del desarrollo del embrión (células resultado de la fecundación de óvulo por el espermatozoide)?

Si

No

Pregunta 5: ¿Cuáles son las consecuencias que ocasiona el aborto inducido en la esfera física de la mujer?

Posteriores abortos espontáneos y pesadillas.

Infecciones, esterilidad, hemorragias. c) Esterilidad, sentimiento de culpa d) Infecciones,

intenso interés por los bebés.

Pregunta 6: ¿Cuáles son las consecuencias que ocasionan el aborto en la esfera psicológica de la mujer?

Incapacidad de personarse, infecciones

Retraimiento, esterilidad. c) Sentimiento de culpa, impulso suicidas. d) Remordimiento,

Esterilidad

Pregunta 7: Actualmente ¿En el Perú se encuentra legalizado el aborto?

Si

No

Pregunta 8: ¿Cuál es el método quirúrgico para realizar un aborto?

La extracción del feto por la aplicación de inyecciones en la vena.

La extracción del feto por la ingesta de hierbas.

La extracción del feto por el uso de una legra (instrumento cortante)

La extracción del feto por la ingesta de pastillas.

Pregunta 9: ¿Cuáles son los métodos químicos para realizar un aborto?

La extracción del feto por el uso de una legra (instrumento cortante) y hierbas.

La extracción del feto por la aplicación de inyecciones en la vena y pastillas.

La extracción del feto por la ingesta de hierbas medicinales y pastillas.

La extracción del feto a través de una cesárea y el uso de inyecciones

Pregunta 10: ¿Cuál es la finalidad del aborto terapéutico?

Continuar con el colegio

Evitar ser madres solteras

Salvar la vida de la gestante

Temor y vergüenza del embarazo

Pregunta 11: ¿Desde cuándo el producto de la concepción es considerado un ser humano?

Desde el funcionamiento del corazón del feto.

Desde la unión del óvulo con el espermatozoide.

Desde el funcionamiento del cerebro del feto

Desde la formación de todas las partes del cuerpo del feto.

Pregunta 12: ¿En qué consiste el método de Legrado uterino para realizar un aborto inducido?

Consiste en dilatar el cuello uterino y se utiliza un instrumento que se introduce en el útero y se saca al feto en pedazos y se remueve

Consiste en introducir una larga aguja y se inyecta una solución salina en el saco embrionario y el feto es quemado por la sal hasta que muere.

Consiste en succionar por una jeringa el contenido del útero y el feto es arrojado por el vientre materno hecho pedazos.

Consiste en que el médico abre el vientre de la madre, saca al feto y muere.

Pregunta 13: ¿En qué consiste el método de Aspiración Manual Endouterina (AMEU) para realizar un aborto inducido?

Consiste en dilatar el cuello uterino y se utiliza como instrumento quirúrgico, que se introduce en el útero y se saca al feto en pedazos y se remueve.

Consiste en introducir una larga aguja y se inyecta una solución salina en el saco embrionario y el feto es quemado por la sal hasta que muere.

Consiste en succionar por una jeringa el contenido del útero y el feto es arrojado del vientre materno hecho pedazos.

Consiste en que el médico abre el vientre de la madre, saca el feto y muere.

Pregunta 14: ¿En qué consiste el método de irrigación salina para realizar un aborto inducido?

Consiste en dilatar el cuello uterino y se utiliza un cuchillo curvo, que se introduce en el útero y se pica al feto en pedazos y se remueve.

Consiste en introducir una larga aguja y se inyecta una solución en el saco embrionario y el feto es quemado por la sal hasta que muere.

Consiste en aspirar el contenido del útero y el feto es arrojado del vientre materno hecho pedazos.

Consiste en que el médico abre el vientre de la madre, saca al feto y muere.

PARTE 3

INDICACIONES: Lee cuidadosamente cada enunciado y responde marcando con un ASPA(X) dentro del cuadro.

TOTALMENTE DE ACUERDO(TA) ACUERDO(A)

INDIFERENTE (I) DESACUERDO (D)

TOTALMENTE DESACUERDO (TDA)

Anexo D. Cuestionario de conocimiento de aborto inducido

CUESTIONARIO DE CONOCIMIENTO DE ABORTO INDUCIDO RESPUESTAS

Pregunta 1: ¿Cómo definirías al aborto provocado o inducido?

Es la interrupción del embarazo después de las 20 semanas de gestación.

Enunciado	TOTALMENTE DE ACUERDO (TA)	ACUERDO (A)	INDIFERENTE (I)	DESACUERDO (D)	TOTALMENTE DESACUERDO (TDA)
Me gusta ir a bailar los sábados		X			

Anexo D. Cuestionario de conocimiento de aborto inducido**CUESTIONARIO DE CONOCIMIENTO DE ABORTO INDUCIDO RESPUESTAS****Pregunta 1: ¿Cómo definirías al aborto provocado o inducido?**

Es la interrupción del embarazo después de las 20 semanas de gestación.

Es la interrupción del embarazo por enfermedad materna y del feto.

Es la interrupción del embarazo antes de las 20 semanas de gestación

Es la interrupción del embarazo espontáneamente.

Pregunta 2: ¿Cuáles son los tipos de aborto provocado?

espontáneo, voluntario

voluntario, terapéutico

terapéutico, espontaneo

accidental, voluntario

Pregunta 3: ¿Cuál crees que sea la principal causa para la realización de un aborto inducido o provocado?

Para continuar el colegio y no sentir vergüenza por el embarazo.

Falta de apoyo y abandono de la pareja.

Miedo a la reacción o actitud de los padres frente al embarazo.

Para salvar la vida de la madre si el embarazo pone en peligro su vida

Pregunta 4: ¿Es considerado ser humano, producto de la concepción, en las primeras fases del desarrollo del embrión (células resultado de la fecundación de óvulo por el espermatozoide)?

Si

No

Pregunta 5: ¿Cuáles son las consecuencias que ocasiona el aborto inducido en la esfera física de la mujer?

Posteriores abortos espontáneos y pesadillas.

Infecciones, esterilidad, hemorragias c) Esterilidad, sentimiento de culpa d) Infecciones, intenso interés por los bebés.

Pregunta 6: ¿Cuáles son las consecuencias que ocasionan el aborto en la esfera psicológica de la mujer?

Incapacidad de personarse, infecciones

Retraimiento, esterilidad.

Sentimiento de culpa, impulso suicidas.

Remordimiento, esterilidad

Pregunta 7: Actualmente ¿En el Perú se encuentra legalizado el aborto?

Si

No

Pregunta 8: ¿Cuál es el método quirúrgico para realizar un aborto?

La extracción del feto por la aplicación de inyecciones en la vena.

La extracción del feto por la ingesta de hierbas.

La extracción del feto por el uso de una legra (instrumento cortante)

La extracción del feto por la ingesta de pastillas.

Pregunta 9: ¿Cuáles son los métodos químicos para realizar un aborto?

La extracción del feto por el uso de una legra (instrumento cortante) y hierbas.

La extracción del feto por la aplicación de inyecciones en la vena y pastillas.

La extracción del feto por la ingesta de hierbas medicinales y pastillas.

La extracción del feto a través de una cesárea y el uso de inyecciones

Pregunta 10: ¿Cuál es la finalidad del aborto terapéutico?

Continuar con el colegio

Evitar ser madres solteras

Salvar la vida de la gestante

Temor y vergüenza del embarazo

Pregunta 11: ¿Desde cuándo el producto de la concepción es considerado un ser humano?

Desde el funcionamiento del corazón del feto

Desde la unión del óvulo con el espermatozoide

Desde el funcionamiento del cerebro del feto

Desde la formación de todas las partes del cuerpo del feto.

Pregunta 12: ¿En qué consiste el método de Legrado uterino para realizar un aborto inducido?

Consiste en dilatar el cuello uterino y se utiliza un instrumento que se introduce en el útero y se saca al feto en pedazos y se remueve.

Consiste en introducir una larga aguja y se inyecta una solución salina en el saco embrionario y el feto es quemado por la sal hasta que muere.

Consiste en succionar por una jeringa el contenido del útero y el feto es arrojado por el vientre materno hecho pedazos.

Consiste en que el médico abre el vientre de la madre, saca al feto y muere.

Pregunta 13: ¿En qué consiste el método de Aspiración Manual Endouterina (AMEU) para realizar un aborto inducido?

Consiste en dilatar el cuello uterino y se utiliza como instrumento quirúrgico, que se introduce en el útero y se saca al feto en pedazos y se remueve.

Consiste en introducir una larga aguja y se inyecta una solución salina en el saco embrionario y el feto es quemado por la sal hasta que muere.

Consiste en succionar por una jeringa el contenido del útero y el feto es arrojado del vientre materno hecho pedazos.

Consiste en que el médico abre el vientre de la madre, saca el feto y muere.

Pregunta 14: ¿En qué consiste el método de irrigación salina para realizar un aborto inducido?

Consiste en dilatar el cuello uterino y se utiliza un cuchillo curvo, que se introduce en el útero y se pica al feto en pedazos y se remueve.

Consiste en introducir una larga aguja y se inyecta una solución en el saco embrionario y el feto es quemado por la sal hasta que muere.

Consiste en aspirar el contenido del útero y el feto es arrojado del vientre materno hecho pedazos.

Consiste en que el médico abre el vientre de la madre, saca al feto y muere.

PUNTAJE:

ALTO: 9 puntos a 14 puntos

MEDIO: 4 puntos a 8 puntos

BAJO: 0 puntos a 3 puntos

Anexo E. Cuestionario de actitud frente al aborto inducido

CUESTIONARIO DE ACTITUD FRENTE AL ABORTO INDUCIDO

ENUNCIADO	TA	A	I	D	TDA
1.Estoy segura de que la unión del óvulo y espermatozoide es un ser humano					
2.Considero que es mejor tener un aborto provocado que tener un niño no deseado.					
3.Si yo me realizo un aborto entonces voy a la cárcel.					
4.Considero despreciable a las mujeres que se han realizado un aborto.					
5.Desearia firmar una petición para hacer legal el aborto en el Perú.					
6.Si yo gobernaré proveeré fondos para apoyar a clínicas y hospitales para que se realicen abortos en forma segura.					
7.Nadie debe tomar una decisión para interrumpir mi embarazo puesto que sería despreciable hacerlo.					
8.Apoyo al aborto despenalizado que pone en peligro la vida de la madre.					
9.Considero que la unión del óvulo y espermatozoide solo son células.					
10.Es depreciable realizarse un aborto provocado					
11.La legalización del aborto no garantiza la reducción de complicaciones.					
12.El aborto provocado o inducido es una rápida solución a mis problemas.					
13.Pienso que como adolescente me realizaría un aborto inducido ya que imposibilitaría que termine mis estudios secundarios					
14.Desearia que reciban un castigo las adolescentes y médicos que realizan abortos.					

15. Apoyo al gobierno para invertir en la promoción de actividades para prevenir los embarazos no deseados.					
16. La adolescente es la única que puede decidir si realiza el aborto inducido.					
17. Las malformaciones de mi bebé no son causa para interrumpir mi embarazo.					
18. Es mejor legalizar el aborto para evitar las complicaciones del aborto.					
	TA	A	I	D	TDA

Anexo F. Codificación de los datos de actitud sobre el aborto inducido

CODIFICACIÓN DE LOS DATOS DE ACTITUD SOBRE EL ABORTO INDUCIDO

Ítems positivos: corresponden a las preguntas 1, 3, 4, 7, 10, 11, 14, 15 y 17. Totalmente de acuerdo (TA) = 5 puntos.

Acuerdo (A) = 4 puntos.

Indiferente (I) = 3 puntos. Desacuerdo (D) = 2 puntos.

Totalmente en desacuerdo (TDA) = 1 punto.

Ítems negativos: corresponden a las preguntas 2, 5, 6, 8, 9, 12, 13, 16 y 18. Totalmente de acuerdo (TA) = 1 punto.

Acuerdo (A) = 2 puntos. Indiferente (I) = 3 puntos. Desacuerdo (D) = 4 puntos.

Totalmente en desacuerdo (TDA) = 5 puntos.

PUNTAJE:

Aceptación: de 18 a 55 puntos.

Indiferencia: de 56 a 69 puntos.

Rechazo: de 70 a 90 puntos.

No rechazo: de 18 a 69 puntos. Rechazo: de 70 a 90 puntos.

ENUNCIADO	TA	A	I	D	TDA
1.Estoy segura de que la unión del óvulo y espermatozoide es un ser humano	5	4	3	2	1
2.Considero que es mejor tener un aborto provocado que tener un niño no deseado.	1	2	3	4	5

3.Si yo me realizo un aborto entonces voy a la cárcel.	5	4	3	2	1
4.Considero despreciable a las mujeres que se han realizado un aborto.	5	4	3	2	1
5.Desearia firmar una petición para hacer legal el aborto en el Perú.	1	2	3	4	5
6.Si yo gobernará proveería fondos para apoyar a clínicas y hospitales para que se realicen abortos en forma segura.	1	2	3	4	5
7.Nadie debe tomar una decisión para interrumpir mi embarazo puesto que sería despreciable hacerlo.	5	4	3	2	1
8.Apoyo al aborto despenalizado que pone en peligro la vida de la madre.	1	2	3	4	5
9.Considero que la unión del óvulo y espermatozoide solo son células.	1	2	3	4	5
10.Es depreciable realizarse un aborto provocado.	5	4	3	2	1
11.La legalización del aborto no garantiza la reducción de complicaciones.	5	4	3	2	1
12.El aborto provocado o inducido es una rápida solución a mis problemas.	1	2	3	4	5
13.Pienso que como adolescente me realizaría un aborto inducido ya que imposibilitaría que termine mis estudios secundarios	1	2	3	4	5
14.Desearia que reciban un castigo las adolescentes y médicos que realizan abortos.	5	4	3	2	1
15.Apoyo al gobierno para invertir en la promoción de actividades para prevenir los embarazos no deseados.	5	4	3	2	1
16.La adolescente es la única que puede decidir si realiza el aborto inducido.	1	2	3	4	5
17.Las malformaciones de mi bebe no son causa para interrumpir mi embarazo.	5	4	3	2	1
18.Es mejor legalizar el aborto para evitar las complicaciones del aborto.	1	2	3	4	5
	TA	A	I	D	TDA

Anexo G. Consentimiento informado

Figura A2

Consentimiento informado (página 1).

Anexo 7 CONSENTIMIENTO INFORMADO

Investigación: Relación entre el nivel de conocimiento y actitud frente al aborto inducido en pacientes de un centro de salud de Lima Norte, 2025

Investigador responsable: Gino Gonzalo Alcalde Lenci – Tesista de la Escuela Profesional de Medicina Humana, Universidad Nacional Federico Villarreal (UNFV)

1. Invitación a participar

Se le invita cordialmente a participar en este estudio de investigación cuyo propósito es aportar evidencia científica sobre el nivel de conocimiento y las actitudes frente al aborto inducido en pacientes de un centro de salud en Lima Norte. Su colaboración es muy valiosa para el desarrollo de esta investigación.

2. Objetivo del estudio

El objetivo principal es determinar la relación entre el nivel de conocimiento y las actitudes sobre el aborto inducido en pacientes atendidos en un centro de salud de Lima Norte durante el año 2025.

3. Procedimiento

Si usted acepta participar, se le solicitará responder dos cuestionarios autoadministrados:
Un cuestionario de 14 preguntas de opción múltiple.
Un cuestionario de 18 ítems relacionados con actitudes.
El tiempo estimado para completar ambos cuestionarios es de 10 a 15 minutos.

4. Riesgos

Este estudio no implica riesgos físicos ni psicológicos directos. No obstante, algunas preguntas pueden generar incomodidad, ya que abordan temas relacionados con el aborto. Por lo tanto, usted puede omitir o dejar en blanco cualquier pregunta que no desee responder y retirarse en cualquier momento de la investigación.

5. Beneficios

Nota. Formato de consentimiento informado empleado en el estudio.

Figura A3

Consentimiento informado (página 2).

Su participación no implica ningún costo económico.
Contribuirá al desarrollo de nuevo conocimiento en el área de salud pública y medicina.
Como incentivo, se realizará un sorteo económico entre los participantes que completen el cuestionario.

6. Confidencialidad

La información que usted proporcione será estrictamente confidencial y anónima.
No se registrará su nombre ni datos de contacto en los cuestionarios.
Los resultados serán utilizados únicamente con fines académicos y científicos.
Solo el investigador y su asesor tendrán acceso a la base de datos.

7. Voluntariedad

Su participación en la investigación es completamente voluntaria. Usted puede retirarse en cualquier momento o negarse a participar, sin tener ningún prejuicio o consecuencia alguna en la atención que recibe en el establecimiento de salud.

8. Contacto

Si tiene alguna consulta o desea más información sobre este estudio, puede comunicarse con el investigador responsable:

Nombre: Gino Gonzalo Alcalde Lenci

Teléfono: 967162495

Para dudas relacionadas con los aspectos éticos de esta investigación, puede consultar al Comité de Ética de la Universidad Nacional Federico Villarreal.

Declaración de consentimiento

He leído y comprendido la información presentada. He tenido la oportunidad de hacer preguntas y todas han sido respondidas de manera satisfactoria. Entiendo que mi participación en la investigación es completamente voluntaria y en cualquier momento puedo retirarme sin ningún prejuicio ni consecuencia.

Por todo lo explicado, acepto voluntariamente participar esta investigación.

Nota. Formato de consentimiento informado empleado en el estudio.