



FACULTAD DE CIENCIAS SOCIALES

FACTORES ASOCIADOS AL ABANDONO FAMILIAR DEL ADULTO MAYOR DEL
CENTRO DE SALUD LICENCIADOS DE AYACUCHO, 2019

Línea de investigación:

Gobernabilidad, derechos humanos e inclusión social

Tesis para optar el título de segunda especialidad en Terapia Familiar Sistémica

Autora:

Flores Rodríguez, Juana

Asesor:

Blossiers Mazzini, Carolina

(ORCID: 0000-0002-4057-7790)

Jurado:

Durand Espejo, Leonor

Valcárcel Aragón, Mario

Fuentes Pizarro, Carmen

Lima - Perú

2023



“FACTORES ASOCIADOS AL ABANDONO FAMILIAR DEL ADULTO MAYO DEL CENTRO DE SALUD LICENCIADOS DE AYACUCHO, 2019”

INFORME DE ORIGINALIDAD

21%

INDICE DE SIMILITUD

20%

FUENTES DE INTERNET

4%

PUBLICACIONES

7%

TRABAJOS DEL ESTUDIANTE

ENCONTRAR COINCIDENCIAS CON TODAS LAS FUENTES (SOLO SE IMPRIMIRÁ LA FUENTE SELECCIONADA)

10%

★ hdl.handle.net

Fuente de Internet

Excluir citas

Apagado

Excluir coincidencias

Apagado

Excluir bibliografía

Apagado



Universidad Nacional
Federico Villarreal

VRIN | Vicerrectorado de
INVESTIGACIÓN

FACULTAD DE CIENCIAS SOCIALES

FACTORES ASOCIADOS AL ABANDONO FAMILIAR DEL ADULTO MAYOR DEL
CENTRO DE SALUD LICENCIADOS DE AYACUCHO, 2019

Línea de investigación:

Gobernabilidad, derechos humanos e inclusión social

Tesis para optar el título de segunda especialidad en Terapia Familiar Sistémica

Autora

Flores Rodríguez Juana

Asesora

Blossiers Mazzini M. Carolina

ORCID:0000-0002-4057-7790

Jurado

Durand Espejo, Leonor

Valcárcel Aragón, Mario

Fuentes Pizarro, Carmen

LIMA – PERÚ

2023

Índice

Caratula	
Título	
Autor	
Indice	
Resumen	4
Abstract	5
I. Introducción	6
1.1 Descripción y formulación del problema	7
1.2 Antecedentes	9
1.3 Objetivos	12
- Objetivo General	12
- Objetivos Específicos	12
1.4 Justificación	12
1.5 Hipótesis	14
II. Marco Teórico	15
2.1 Bases teóricas sobre el tema de investigación	15
III. Método	28
3.1 Tipo de investigación	28
3.2 Ámbito temporal y espacial	28
3.3 Variables	28
3.4 Población y muestra	29
3.5 Instrumento	29

	3
3.6 Procedimientos	29
3.7 Análisis de datos	30
3.8 Consideraciones éticas	30
IV. Resultados	32
V. Discusión de resultados	46
VI. Conclusiones	48
VII.Recomendaciones	50
VIII. Referencias	51
IX. Anexos	54

RESUMEN

El presente trabajo se realizó con el **Objetivo:** de determinar los factores que están asociados a situaciones de Abandono Familiar del adulto mayor del centro de salud Licenciados de Ayacucho, en el año 2019.**Metodo:** Según el enfoque es una investigación básica, según el nivel de profundidad es una investigación descriptiva. El diseño de investigación es el descriptivo simple. La población estuvo compuesta por 70 adultos mayores que a la fecha son usuarios que requieren atención de soporte social en el centro de salud Licenciados de Ayacucho, 2019, mientras que la muestra estuvo conformada por el total de la población. Para la obtención de datos se aplicó un cuestionario para evaluar los factores asociados al abandono familiar. Con respecto a los **Resultados:** obtenidos, se afirma que el 40,0% consideran que la causa del abandono familiar por factores personales es alta, en igual proporción señalan que es muy alta, es por ello por lo que se **Concluye:** que los factores personales es una de las principales causas asociadas al abandono del adulto mayor. Es oportuno indicar la prevalencia del abandono del adulto mayor del centro de salud Licenciados de Ayacucho, donde se realizó este estudio, se halló que el 44,3% consideran que la causa del abandono por factores familiares es regular con una leve tendencia a bajo con un 25,7%. Los adultos mayores representados en un 34,3% consideran que la causa del abandono por factores sociales es baja, adicional a esto un porcentaje importante de los adultos mayores consideran que los factores sociales no es una de las principales causas asociadas al abandono del adulto mayor o en su defecto es baja.

Palabras clave: Abandono familiar, adulto mayor, Centros de Salud.

ABSTRACT

The present work was carried out with the **objective** of determining the factors associated with the Family Abandonment of the elderly from the Licenciados de Ayacucho health center, in the year 2019. **According** to the approach, it is a basic investigation, according to the level of depth it is a descriptive investigation. The research design is simple descriptive. The population was made up of 70 older adults who to date are users who require social support care at the Licenciados de Ayacucho health center, 2019, while the sample was made up of the total population. To obtain data, a questionnaire was applied to evaluate the factors associated with family abandonment. Regarding the **results** obtained, it is stated that 40.0% consider that the cause of family abandonment due to personal factors is high, in the same proportion they indicate that it is very high, which is why it is **concluded** that personal factors are one of the main causes associated with the abandonment of the elderly. It is appropriate to indicate the prevalence of abandonment of the elderly at the Licenciados de Ayacucho health center, where this study was carried out, it was found that 44.3% consider that the cause of abandonment due to family factors is regular with a slight downward trend with 25.7%. The elderly represented by 34.3% consider that the cause of abandonment due to social factors is low, in addition to this, a significant percentage of the elderly consider that social factors are not one of the main causes associated with the abandonment of the elderly or failing that it is low.

Keywords: Family abandonment, elderly, Health Centers.

I. INTRODUCCION

Este estudio tiene el fin de describir los factores relacionados al Abandono Familiar de adultos mayores en el centro de salud Licenciados de Ayacucho, en el año 2019.

En la actualidad la familia constituye el eje vertebrador y el cimiento que mantiene la vida del sujeto, la familia lo constituyen una agrupación de individuos unidos por vínculo sanguíneo, afectivos y culturales que al verse afectados al menos uno se afectará al grupo familiar en su conjunto porque se identifican con los problemas que aquejan a alguno de sus integrantes (cohesión y adaptabilidad). Los integrantes de la familia establecen relaciones de interacción familiar en el que se imprime un estilo de comunicación e interacción, se procura el crecimiento y desarrollo personal de los integrantes de la familia, apoyando y motivando su desarrollo personal, social y profesional y también se procura la estabilidad familiar mediante el establecimiento de límites, normas, reglas y rol del grupo familiar.

Sin embargo, las observaciones del contexto social en la región Ayacucho, ha sido un escenario de observación de diversos problemas que afrontan a las familias y en especial el descuido y a veces el abandono de las personas adultas quienes constituyen un grupo de riesgo en la medida que avanza su edad y que deben afrontar problemas de salud, alimentación, vestimenta y lo fundamental cual es la solvencia económica que le pueda garantizar una calidad de vida como persona humana.

Los integrantes del grupo familiar que han alcanzado la edad adulta, en diversos casos se encuentra excluidos por los integrantes de la familia y hay un rompimiento de la interacción afectiva, comunicativa, cuando el sujeto mayor ha concluido una vida activa y muchas veces ya no aporta de manera económica a la familia, convirtiéndose en una carga para los integrantes de la familia, lo cual se traduce muchas veces en la ruptura de interacciones humanas.

Lo descrito en los párrafos precedentes es que ha motivado desarrollar este trabajo de investigación que permita identificar los factores que predisponen el abandono familiar de personas consideradas adultos mayores; se analizan los factores personales, sociales, culturales, de salud y económicos que están asociado al problema en cuestión.

1.1 Descripción y formulación del problema

El abandono familiar del adulto mayor es un problema que aqueja a la sociedad y pese a que el adulto mayor debería ser objeto de respeto y reconocimiento muchas veces no es valorado en su real dimensión y que algunas veces es víctima de maltrato, marginación y abandono familiar (Fuentes y Flores, 2016).

En el contexto internacional, específicamente en Colombia, en el año 2014, según la Fundación Saldarriaga Concha, aproximadamente el 8% de la población está en una condición de abandono; en este contexto, el abandono familiar es evidente, siendo una expresión de maltrato que se manifiesta mediante conductas de exclusión por parte de los miembros del grupo familiar, existe deterioro de la afectividad familiar y resquebrajamiento de las formas de comunicarse y relacionarse como ser social en la agrupación familiar, ello predispone que la persona mayor no tenga un envejecimiento activo, así como lo indicado en políticas públicas y programa encaminado a fortalecer la relación familiar. La soledad en adultos mayores es un tema más visible en una comunidad que se encuentra abarcada por la competitividad con rumbo a la deshumanización; se halló que alrededor de un 20% de la comunidad adulta se encuentra en soledad y abandono con síntomas de estrés y violencia, conllevando a equilibrar los valores que protegen a adultos mayores (Ruiz y Orosco, 2009).

En el Perú, según Moquillaza-Risco, Leon, Dongo y Munayco (2015), existen grupos de personas adultas mayores que no son visibles la sociedad, estas personas atraviesan situaciones de

riesgo y alta vulnerabilidad social las cuales se encuentran expuestas a un riesgo permanente, y que en muchos casos se excluyeron y desligados de sus contextos familiares, y ocasiones maltratados y discriminados; los adultos mayores en muchos casos viven en un entorno deficiente, sin ningún servicio primordial, el cual sus propios familiares los dejan de lado. Según Payhua (2014), se destaca que una de las crisis iniciales comunes en las personas mayores es típicamente una crisis caracterizada por agotamiento, desaliento y desilusión. Esto ocurre debido a la situación en la que se encuentra el adulto mayor al sentirse repentinamente no aceptado y en situación de abandonado.

El análisis de la realidad refleja que los adultos mayores en algunos casos se ven expuestos a situaciones de abandono familiar afectados por el cambio de la estructura familiar de familias extensas a familias nuclear y monoparental que dificultan brindar cuidados en el propio hogar, las observaciones del contexto local en el Centro de Salud Licenciados de Ayacucho reflejan situaciones de abandono familiar, expuestos a situaciones de riesgo de salud alimentación y vivienda.

Esta situación podría estar asociado a factores personales de salud del adulto mayor, factores familiares como la funcionalidad familiar, factores asociados al contexto social donde viven los adultos y las relaciones que establecen con otras personas, la situación de dependencia económica que afrontan al no tener un trabajo y mucho menos una pensión para su subsistencia, si pudiésemos determinar pondríamos alternativas de solución.

La problemática descrita necesita el planteamiento de alternativas que permitan revertir el problema y garantizar la salud integral de los adultos mayores en el contexto de estudio porque de no atenderse dicha problemática cada vez se incrementará la situación problemática exponiéndose al peligro a los adultos mayores.

El análisis realizado en el planteamiento del problema permite plantear las interrogantes siguientes. El problema general de investigación se enuncia de la siguiente manera:

¿Cuáles son los factores asociados al Abandono Familiar del adulto mayor del centro de salud Licenciados de Ayacucho, en el año 2019?

Los problemas específicos son los siguientes:

¿Cuáles son los factores personales asociados al Abandono Familiar del adulto mayor del centro de salud Licenciados de Ayacucho, en el año 2019?

¿Cuáles son los factores familiares asociados al Abandono Familiar del adulto mayor del centro de salud Licenciados de Ayacucho, en el año 2019?

¿Cuáles son los factores sociales asociados al Abandono Familiar del adulto mayor del centro de salud Licenciados de Ayacucho, en el año 2019?

1.2. Antecedentes

Luego del análisis y revisión bibliográfica en diversos medios de información se han encontrado los siguientes estudios previos que se encuentran con relación al tema de investigación:

1.2.1 A nivel internacional

Moreta y Robalino (2016) en su tesis: “Factores asociados al abandono del adulto mayor en diferentes Etnias de la parroquia San Roque, Cantón Antonio Ante, Provincia de Imbabura. Septiembre a diciembre del 2016”, trabajo de especialización de la Pontificia Universidad Católica del Ecuador en medicina familiar. Utilizó la metodología de una investigación cuantitativa con un diseño de investigación analítica de corte Transeccional, con una muestra estratificada de 384 personas en este trabajo de investigación se señalan las siguientes conclusiones: El riesgo social conlleva a que el sujeto tenga mayor susceptibilidad de que sea abandonado de parte de la familia,

ya que no logra cubrir los requerimientos de la comunidad, es otro de los factores del abandono familiar. La situación de abandono no sólo abarca lo físico, también implica el no brindar atención, servicio básico y otras cosas primordiales para el desarrollo de la persona mayor, ello también se considera abandono que mayormente viene por parte de los hijos o parejas. El adulto mayor que no tiene alguna remuneración, lo transforma en persona servicial sin derecho, es quien realiza las actividades domésticas y no se da valor a su responsabilidad en la familia, conllevando a tener un estado de abandono psicoemocional.

Fuentes et al. (2017), en su tesis: Factores de naturaleza psicosocial que contribuyen al abandono familiar en las personas mayores que son hospitalizadas en el Hospital Nacional Rosale, (San Salvador, Periodo Enero – Julio 2017), trabajo de investigación de la Universidad de El Salvador. En este trabajo se utilizó el enfoque de tipo cualitativo con el método inductivo, para la recolección de información se seleccionaron como parte de la muestra a diez informantes primarios y tres secundarios se trabajó con la técnica de la triangulación para el análisis de la información y se señalan las siguientes conclusiones: Entre los factores se encontró a las malas relaciones familiares que surgieron en distintas fases de la vida del adulto mayor, conllevó a que no haya una adecuada comunicación con los hermanos, los hijos y demás familiares, de tal manera que destruya la relación familiar. La situación de salud que atraviesa el adulto mayor es otro de los factores que incide el abandono, en ciertos casos se hallaron enfermedades que requieren de alguien que lo cuide para guiarle a tener un control estricto en sus dosis que tiene que administrarse.

Aponte. (Bolivia,2015) “Calidad de vida en la tercera edad”. Tuvo la finalidad de examinar las percepciones de la calidad de vida en el cuidado del adulto mayor. El estudio tuvo un enfoque cualitativo, donde participó la fundadora con 89 años, quien vive en su casa con 2 hijos. Se usó la entrevista. Concluyendo que, los adultos mayores al percibir una calidad de vida adecuada

pretenden encontrar actividades, dado que se sienten que son personas útiles para la comunidad, principalmente en su familia y para sí mismo. Tienen la sensación de que aún tienen la posibilidad de dar muchas cosas de ellos y están con ánimos positivos.

1.2.2. A nivel nacional

Núñez y Torres (2019) tesis: “Factores del abandono familiar del adulto mayor en la Sociedad De Beneficencia Huancavelica 2019”, trabajo de licenciatura de la Universidad Nacional de Huancavelica; tuvo un diseño no experimental, para la constitución de la muestra se consideró 30 adultos, se hizo uso del cuestionario para la recolección de información. Concluyendo: Sobre el factor personal; gran parte de la muestra tuvieron una edad entre 71-75 años, varones con estado civil viudos y un nivel académico analfabeto. Respecto a lo familiar, los integrantes de la muestra tuvieron un único hijo, tienen una casa alquilada, viven solos. Sobre el factor laboral; la mayor parte de los adultos mayores fueron comerciantes, donde tenían un salario aproximado de 300 soles al mes. El factor de salud; gran parte de los adultos mayores tuvieron alguna enfermedad.

Eras (2015) “Relación social entre el clima social familiar y calidad de vida entre los participantes en el programa del adulto mayor del centro de salud los Algarrobos Piura 2014”. El estudio tuvo como propósito analizar la relación entre clima familiar social y calidad de vida. Fue de tipo básica con un diseño de investigación no experimental. Participaron 100 adultos mayores. Se empleó el cuestionario. Los resultados señalaron que el 50% de los adultos mayores presentaban un nivel regular de calidad de vida, el 25% presentaron un nivel bajo y el 21% alto.

Zapata (2017), realiza su investigación “Factores que conllevan al abandono del adulto mayor en el Centro de Salud Bellavista. Diciembre 2016-abril 2017”. El estudio buscó analizar los factores que generan el abandono del adulto mayor. Según su metodología fue de tipo básica. Participaron 51 personas en condición de adultos mayores a quienes se les aplicó el instrumento

denominado cuestionario. Los resultados mostraron los factores del abandono, donde se encontró en el factor biológico la discapacidad física, ceguera y no escuchar, en el factor psicosocial, son viudos, solteros, divorciados, un 5,9% ingiere alcohol, sobre el factor familiar, el 21,6% son cargas para sus hijos, sobre el factor económico, gran parte de ellos tienen un ingreso de 199 soles. El abandono mínimo abarca el 66,7%, el parcial un 23,5% y total 9,8%.

1.3. Objetivos

- Objetivo General

Determinar los factores asociados al Abandono Familiar del adulto mayor del centro de salud Licenciados de Ayacucho, en el año 2019.

- Objetivos Específicos

Determinar los factores personales asociados al Abandono Familiar del adulto mayor del centro de salud Licenciados de Ayacucho, en el año 2019.

Determinar los factores familiares asociados al Abandono Familiar del adulto mayor del centro de salud Licenciados de Ayacucho, en el año 2019.

Determinar los factores sociales asociados al Abandono Familiar del adulto mayor del centro de salud Licenciados de Ayacucho, en el año 2019.

1.4. Justificación

Analizar los factores que condicionan que las personas de mayor riesgo como son los adultos mayores a quienes la sociedad tiene el deber de protegerlos es un tema de gran interés, las tendencias de crecimiento de la población adulta en los últimos años exige que investigadores y especialistas en temas de andragogía realicen investigaciones para conocer en detalle los factores que están asociados al abandono familiar de las personas consideradas como adultos mayores de

tal manera que puedan desarrollarse políticas de protección a este sector de la población vulnerable.

Desde el punto de vista de la dimensión teórica este trabajo de investigación es un espacio para la discusión teórica de los fundamentos científicos de la variable referida al abandono familiar de adultos mayores, espacio que permitirá una mejor comprensión y acercamiento a la problemática referida. La justificación teórica de la investigación proporciona una base conceptual sólida y establece la importancia y la necesidad de investigar los factores relacionados con el abandono familiar en las personas mayores. Esto facilita la formulación de hipótesis de investigación y el diseño de metodologías apropiadas para recopilar y analizar datos. En última instancia, el objetivo es contribuir al conocimiento existente, generar recomendaciones prácticas y promover intervenciones que ayuden a prevenir y abordar el abandono familiar en la población adulta mayor.

Considerando el punto de vista práctico, mediante la realización de esta investigación se podrá plantear alternativas de mejora para el abordaje de la problemática del abandono familiar que afrontan los adultos mayores de la Región Ayacucho. Esta investigación plantea recomendaciones específicas en torno a la problemática de adultos mayores en la ciudad de Ayacucho en tal sentido aquellas sugerencias implementadas adecuadamente constituyen el aporte práctico y específico de esta investigación

Desde el punto de vista social los resultados de la investigación están orientados a beneficiar a los adultos mayores y a sus familias de manera indirecta razón por la cual esta investigación tiene relevancia social. El abordaje de la situación de abandono por la que atraviesan algunas personas mayores de edad es un tema de preocupación social por lo que los trabajos

orientados al análisis de esta problemática aportan soluciones y se justifican plenamente desde la dimensión social

Considerando el aporte metodológico de esta investigación, su realización se justifica puesto que se validará un instrumento de recolección de datos para determinar cuáles son los factores que mayormente tienen incidencia en el abandono familiar del adulto mayor, dicho instrumento es un aporte metodológico de la investigación en el contexto del Centro de Salud Licenciados de Ayacucho.

1.5. Hipótesis

Existen diversos factores asociados al Abandono Familiar y el factor personal en cuanto al estado físico son los que más influyen en el adulto mayor del centro de salud Licenciados de Ayacucho, en el año 2019.

Hipótesis específicas

Existen diversos factores personales asociados al Abandono Familiar del adulto mayor del centro de salud Licenciados de Ayacucho, en el año 2019.

Existen diversos factores familiares asociados al Abandono Familiar del adulto mayor del centro de salud Licenciados de Ayacucho, en el año 2019.

Existen diversos factores sociales asociados al Abandono Familiar del adulto mayor del centro de salud Licenciados de Ayacucho, en el año 2019.

II. MARCO TEÓRICO

2.1. Bases teóricas sobre el tema de investigación

2.1.1 Definiciones asociados al Abandono Familiar del adulto mayor

El abandono es definido por Argandoña y Aroco (2015), abarca la escasa atención o cuidado hacia el individuo, animal u objeto. Acción de dejar de lado o descuidar alguna persona. El abandono implica la acción de separarse o renunciar a algo o alguien, especialmente cuando se tiene una responsabilidad o compromiso previo. Este término abarca distintos ámbitos y situaciones, pero en esencia implica dejar de lado o abandonar algo que se considera relevante o necesario.

También Montes (2016), indica que el abandono familiar se refiere a la negligencia que ocurre tanto por parte de los miembros de la familia como de los propios familiares. Este fenómeno implica descuidar o ignorar ciertas responsabilidades y dejar desprotegida a una persona que depende de uno.

Para Medina y Mendoza (2015), el abandono familiar implica una carencia de responsabilidad tanto por parte de los padres como de la sociedad, lo cual resulta en la negligencia de las necesidades vitales de una persona, ya sea de manera temporal o permanente, por parte de sus familiares.

Finalmente, Morales (2014) se puede definir al adulto mayor como aquella persona que se encuentra en la etapa final del desarrollo de su vida, que viene después de la adultez y precede al fallecimiento. Durante esta fase, es cuando el cuerpo y las capacidades cognitivas de las personas comienzan a deteriorarse.

El término "abandono familiar del adulto mayor" se utiliza cuando una persona de edad avanzada es abandonada o descuidada por su familia o personas cercanas, lo que resulta en una falta de cuidado y atención adecuados. Este tipo de abandono puede presentarse en diversas formas, como la falta de apoyo emocional, la negligencia en el cuidado físico, la negación de la atención médica necesaria o el aislamiento social.

2.1.2. Tipos de abandono del adulto mayor

Para Belesaca y Buele (2016), el descuido hacia los adultos mayores por parte de sus familiares puede presentarse de diversas maneras, como, por ejemplo: el abandono completo, el abandono parcial y el abandono físico.

En el abandono completo, los integrantes del grupo familiar se ausentan por completo y muestran una falta total de preocupación hacia la persona adulto mayor, y no le brindan ningún tipo de apoyo económico, afectivo o de cuidado. No hay presencia de alguien que pueda asistir en las actividades esenciales en los casos en los que el adulto mayor no pueda valerse por sí mismo.

En el abandono parcial, se evidencia en situación en el que la familia no puede asumir la atención total y cuidado del adulto mayor por diversas razones, como trabajo, estudios o simplemente porque no desean o no se sienten cómodos asumiendo esa responsabilidad. Sin embargo, contribuyen económicamente para su sustento y, en algunos casos, costean los gastos de centros de acogida privados para que se encarguen de esa labor. Las visitas ocasionales generan un distanciamiento en el vínculo afectivo y en las relaciones familiares.

Finalmente, El abandono físico es similar al abandono parcial en cuanto a que los familiares se encargan de cubrir los gastos necesarios para el cuidado y la atención del adulto mayor. No obstante, en esta situación, los familiares llegan al extremo de descuidar por completo a esta

persona, sin visitarla ni brindarle compañía en ningún momento, ya sea que el adulto mayor resida solo en su hogar o se encuentre ingresado en un hospicio o institución privada.

En resumen, el abandono puede clasificarse en tres categorías principales: el abandono completo implica una ausencia total de atención física, emocional y material por parte de los responsables del bienestar de una persona; el abandono parcial se refiere a una falta de cuidado, apoyo o atención adecuados en áreas específicas de la vida de una persona; y el abandono físico implica ser dejado o abandonado físicamente, lo que puede tener consecuencias graves en el bienestar y la seguridad de la persona afectada. Es esencial abordar y prevenir todas las formas de abandono, protegiendo los derechos y el bienestar de aquellos que son vulnerables a esta situación.

2.1.3. Dimensiones sobre factores asociados al abandono familiar del adulto mayor.

Según Moreta y Robalino (2016) en su investigación determinan las siguientes dimensiones para los factores que están asociados al abandono familiar de personas consideradas como adulto mayor:

Factores personales: Dentro de estos factores personales hace referencia a la discapacidad o pérdida de sus habilidades motoras, dado que el adulto mayor no puede cuidar de sí mismo y requiere la asistencia de otras personas, la depresión se convierte en una causa significativa, ya que aquellos ancianos que sufren este trastorno pueden llegar a contemplar el suicidio. Además, el deterioro cognitivo, que se produce naturalmente con la edad, implica una disminución en la memoria sin ninguna otra explicación aparente.

Factores familiares: En el ámbito familiar, hay diversos elementos que tienen influencia en el desarrollo y bienestar de sus miembros, tanto a nivel emocional como material. Estos factores son aspectos o particularidades que identifican a las personas o situaciones en el contexto de la familia. Por lo general, se utilizan en plural, ya que existen múltiples elementos que describen las

diferentes realidades familiares. Este párrafo resalta la importancia de los elementos presentes en el ámbito familiar, los cuales pueden tener un impacto gravitante en la vida de los miembros de la familia. Estos elementos pueden incluir aspectos como el apoyo emocional, la comunicación efectiva, la provisión de recursos materiales, la convivencia armoniosa, el respeto mutuo y muchos otros aspectos que contribuyen al bienestar general de la familia.

Factores sociales: Está referido a la dinámica social de la vida de las personas; es la agrupación de personas asociadas entre sí por ciertos aspectos de la vida cotidiana que tienen en común y que implica niveles de convivencia e interacción social. De esto se puede deducir que existe una percepción negativa con relación al proceso de envejecimiento, lo cual restringe las oportunidades de los adultos mayores para mantener su autoestima y sentirse valorados y útiles en la sociedad en la que viven. Otro factor que tiene influencia en la modalidad en que se valora a las personas mayores es la velocidad de los cambios que experimentan las sociedades contemporáneas. Históricamente, la experiencia ha sido un recurso valioso para los ancianos. Sin embargo, en una sociedad en la que existen acelerados avances tecnológicos se producen rápidamente y afectan todos los aspectos de la vida, este valor puede verse afectado.

2.1.4 Tipos de relaciones familiares.

Con esta denominación se reconoce la interactividad entre los integrantes de la familia, es decir, agrupación de actitudes, valores y normativas que adoptan los integrantes de una familia para poder relacionarse entre sí en esta dinámica se contextualiza la interconexión que se generan entre los miembros de cada familia asimismo se considera la creencia que tiene, el nivel de conexión familiar, los estilos de comunicación dentro de la familia, las alternativas para enfrentar problemas a nivel familiar o expresar sus emociones así como adaptarse a la dinámica del cambio.

Según Ancasi (2017), las relaciones familiares son diversas y se pueden describir de la siguiente manera:

Relaciones conflictivas: En este tipo de relaciones familiares, hay una distancia emocional y tensión entre sus miembros. La comunicación suele ser negativa y hay poca tolerancia entre ellos. Además, se mantienen contactos mínimos. Estas familias suelen tener un ambiente de desconfianza, lo que puede contribuir al maltrato familiar.

Relaciones indiferentes: En estas relaciones familiares, hay una falta de compromiso en términos de solidaridad y de apoyo hacia las necesidades de los miembros de la familia. No hay respeto por las normas y las restricciones establecidas, lo que resulta en una falta de conexión y dificultad para relacionarse adecuadamente.

Relaciones armoniosas: Este tipo de relaciones familiares demuestra una mayor disposición para llevar a cabo las tareas del hogar y compartir responsabilidades dentro de la familia. Se busca establecer una conexión positiva y una comunicación abierta y directa con los hijos con el fin de abordar los problemas y cubrir las necesidades familiares de manera efectiva.

Este tipo de relaciones familiares nos indican y señalan de manera precisa la dinámica del funcionamiento familiar en el interior del contexto de la familia asimismo en la mayor parte de los casos tienen un impacto muy importante en la calidad de vida de los miembros de la organización familiar, así como en su bienestar.

2.1.5. Factores que causan el abandono en el adulto mayor

Según Moreta y Robalino (2016), se identifican varios factores que pueden contribuir al abandono familiar de los adultos mayores:

Enfermedades crónicas y degenerativas: Estas enfermedades pueden desgastar tanto al cuidador como a toda la familia, lo que puede llevar al abandono del anciano debido a la dificultad para brindar el cuidado necesario.

Discapacidad en la vejez: Es común que los adultos mayores experimenten algún grado de discapacidad, especialmente en el área motora, lo que dificulta el apoyo familiar. Esto puede resultar en el abandono del anciano debido a la incapacidad de la familia para satisfacer sus necesidades.

Depresión en los ancianos: La depresión, especialmente en mujeres mayores, es un factor relevante que, combinado con el abandono, puede ocasionar pensamientos suicidas en los adultos mayores. Es importante diagnosticar y abordar adecuadamente la depresión para prevenir el abandono.

Estrés derivado de crisis normativas y no normativas: Las transiciones y situaciones estresantes que se generan a lo largo de la vida de una persona adulto mayor pueden contribuir al abandono familiar.

Funcionamiento deficiente de la familia: La funcionalidad inadecuada de la familia puede generar desinterés, falta de atención o abandono hacia los adultos mayores, lo que puede tener un impacto negativo en su bienestar. El funcionamiento de la familia en el que se desarrollan situaciones de estabilidad respecto al respeto y restricto de normas y patrones es también importante sin embargo un inadecuado funcionamiento familiar genera una desatención a los adultos mayores situación que se constituye en un factor con implicancias negativas para el bienestar integral de estas personas.

Carga económica: Al no ser económicamente productivos, los adultos mayores pueden ser vistos como una sobrecarga de gastos para la familia, lo que puede llevar al abandono. El factor

económico es un aspecto gravitante cuando se habla de aquellos elementos asociados al abandono de las personas de la tercera edad puesto que muchas veces su contribución económica para solventar los gastos de la familia es mínima en tal sentido los integrantes del grupo familiar lo consideran como una carga para la economía familiar.

Los factores descritos resaltan todas aquellas aquellas dificultades y desafíos que se deben enfrentar los adultos mayores no solamente en el contexto familiar sino en el contexto familiar de allí que es necesario resaltar el cuidado e importancia de poder abordar dicha situación con la intencionalidad de prevenir el abandono y promover el bienestar común de las personas.

2.1.6. El adulto mayor

Con la denominación de adulto mayor se reconoce a las personas que tienen 60 años o mayores a esta edad en el contexto de la legislación nacional se considera que existen diversas situaciones de riesgo que ponen en peligro y afectan sus derechos a la vida su derecho a la salud su derecho a la integridad su dignidad la igualdad y aspectos relacionados a la seguridad social entre las que se encuentran como un aspecto importante la pobreza el maltrato en una sociedad poco justa los las acciones de violencia las acciones de abandono y los niveles de dependencia frente a otras personas también se puede considerar en este contexto la discriminación por su edad cronológica que genera condiciones de inequidad de desigualdad que hacen poco posible que contengan participando de manera activa y propositiva en una sociedad que los margina.(Defensoría Perú, 2021)

El término "adulto mayor" hace referencia a las personas que han llegado a una etapa avanzada de su vida y han superado la edad de jubilación, generalmente a partir de los 60 o 65 años, dependiendo del lugar. Se utilizan también los términos "persona de edad avanzada" o "tercera edad" para describir a este grupo de individuos. El concepto de adulto mayor no se basa

únicamente en la edad, sino también en los cambios psicológicos, físicos y sociales asociados con el proceso de envejecimiento. Estos cambios pueden incluir el deterioro de la capacidad física, alteraciones en la salud, la jubilación laboral, la adaptación a nuevos roles y ajustes en las relaciones sociales. Es importante tener en cuenta que la definición de la edad a partir de la cual se considera a alguien como adulto mayor puede variar según la cultura y las políticas de cada país. Algunos países establecen los 60 años como punto de referencia, mientras que otros pueden tener criterios diferentes. En cualquier caso, es fundamental reconocer y respetar la dignidad y los derechos de las personas mayores, promoviendo su bienestar, inclusión social y garantizando el acceso a servicios y recursos adecuados para satisfacer sus necesidades.

2.1.7. Envejecimiento y vejez en el adulto mayor

Existen algunos conceptos claves que es necesario para poder entender de manera completa. La idea de adulto mayor los años es lo relacionado al envejecimiento por tanto es importante tener en cuenta que el envejecimiento, como parte del proceso social e histórico, es un fenómeno dinámico, permanente y variado. Es un proceso que atraviesan todas las personas experimentan de manera continua y diferenciada desde una perspectiva social. Esto significa que hablar de la edad implica considerarla como una categoría social con base biológica, pero también implica comprender su sentido y significado dentro del contexto social en tal sentido ese es necesario entender del envejecimiento. (Tirado y Mamani, 2018)

De acuerdo a estudios recientes en el campo de las ciencias sociales se considera que la vejez en el adulto mayor implica una población compleja y heterogénea con capacidad activa y con decisiones propias respecto a su vida aunque algunas veces en situaciones de crisis y conflicto principalmente se asumen diversos prejuicios sociales respecto a la vejez al cruzarse con otras variables como la raza el género la situación económica o incluso poner a la persona humana es

una situación de vulnerabilidad en este mismo contexto se advierte que la población adulto mayor es un grupo diverso con una problemática particular y disímil para cada persona. (Tirado y Mamani, 2018)

2.1.8 La pirámide poblacional en el siglo XXI

Según los estudios de la Comisión Económica para América Latina y el Caribe (CEPAL), se han observado ciertas tendencias demográficas en la región que afectan su población y desarrollo. En términos de crecimiento poblacional, se ha registrado un aumento significativo, pasando de 161 millones de habitantes en 1950 a 512 millones en el año 2000. Se proyecta que esta cifra alcance los 734 millones para el año 2050, aunque se espera que disminuya posteriormente a 687 millones para el año 2100. Estos cambios demográficos están relacionados con el proceso de envejecimiento y el incremento de la esperanza de vida al nacer.

En el pasado, la esperanza de vida al nacer en la región era más baja que en las regiones desarrolladas, con una diferencia de más de 10 años. Sin embargo, en el quinquenio actual (2010-2015), la esperanza de vida ha aumentado a 74,7 años, siendo aproximadamente 5 años menor que en los países más avanzados. Durante las últimas seis décadas, la esperanza de vida en América Latina y el Caribe ha aumentado en 23 años, reduciendo a la mitad la brecha con las zonas más desarrolladas. Este incremento se debe principalmente a la reducción de la mortalidad en edades tempranas, especialmente la mortalidad infantil. Además, se espera que la capacidad de envejecimiento de las personas siga aumentando, estimándose que la esperanza de vida supere los 70 años para el año 2040.

En cuanto a la tasa de fecundidad, se espera que en todos los países de América Latina y el Caribe sea inferior a 3 hijos por mujer. Estos cambios demográficos presentan desafíos nuevos

para la región, pero también brindan oportunidades para reducir la desigualdad y promover el desarrollo.

2.1.9. Definición de términos básicos

Abandono: Abarca la escasa atención o cuidado hacia el individuo, animal u objeto. Acción de dejar de lado o descuidar alguna persona. (Argandoña y Aroco, 2015).

Abandono familiar: El abandono familiar implica una carencia de responsabilidad tanto por parte de los padres como de la sociedad, lo cual resulta en la negligencia de las necesidades vitales de una persona, ya sea de manera permanente o solo temporal, por parte de sus familiares. (Medina y Mendoza, 2015)

Adulto mayor: Se puede definir al adulto mayor la persona que atraviesa la etapa final del desarrollo de su vida, que viene después de la etapa adulta y es precedente al fallecimiento. En esta fase, es cuando el cuerpo y las capacidades conceptuales de las personas comienzan a deteriorarse. (Morales, 2014)

Factores personales: Dentro de estos factores personales hace referencia a la discapacidad o pérdida de sus habilidades motoras, dado que el adulto mayor no puede cuidar de sí mismo y requiere la asistencia de otras personas, la depresión se convierte en una causa significativa, ya que aquellos ancianos que sufren este trastorno pueden llegar a contemplar el suicidio. (Moreta y Robalino, 2016)

Factores familiares: Existen factores presentes en el ámbito familiar que, por asociación, provocan cambios o proveen aportes emocionales y, sobre todo, materiales necesarios para el desarrollo y bienestar de los miembros de la familia. Estos elementos son características o singularidades que identifican a alguien o algo en relación con la dinámica familiar. Por lo general,

el término se utiliza en plural, ya que varios elementos permiten describir las distintas realidades existentes. (Moreta y Robalino, 2016).

Factores sociales: Está referido a la dinámica social de la vida de las personas; es la agrupación de personas asociadas entre sí por ciertos aspectos de la vida cotidiana que tienen en común y que implica niveles de convivencia e interacción social. A partir de esto se puede inferir la percepción negativa sobre el envejecimiento, la cual limita las oportunidades de los adultos mayores para satisfacer su autoestima y sentirse valorados y útiles dentro de la sociedad en la que viven. (Moreta y Robalino, 2016).

Abandono parcial: Se evidencia cuando los miembros de la familia no pueden hacerse cargo de la atención y cuidado del adulto mayor debido a diferentes razones, ya sea porque trabajan, estudian o simplemente no desean o no les gusta lidiar con ello. (Belesaca y Buele, 2016).

Abandono completo: Se denomina así a la situación de abandono que atraviesa una persona de la tercera edad en el que no recibe apoyo ni de sus familiares ni otras personas de su contexto social por lo que se podría decir que afronta por sí solo las diferentes dificultades. (Belesaca y Buele, 2016).

Abandono físico: Es un tipo de abandono llamado parcial en este caso los miembros integrantes del entorno familiar no le brindan las condiciones físicas y materiales necesarias para poder afrontar el desarrollo de su vida en la tercera edad. (Belesaca y Buele, 2016).

Abandono familiar: Ocurre cuando una persona ignora por completo las necesidades de todos o algunos miembros de su familia, no cumple con sus responsabilidades de brindar asistencia relacionada con la patria potestad, tutela, guarda o acogimiento familiar, así como no provee sustento a sus padres o cónyuge cuando lo necesitan.

Vida activa: Implica dejar de ser sedentario y cambiar ciertos hábitos inapropiados relacionados con nuestra actividad física, los cuales pueden tener un impacto negativo en nuestra salud a largo plazo.

Interacción afectiva: Las relaciones afectivas son experiencias inmersivas que se experimentan de manera fragmentada durante su desarrollo, pero también brindan la oportunidad de unir dos perspectivas en una conversación abierta, donde se exploran tanto las satisfacciones como las complejidades de una relación amorosa.

Maltrato: Se denomina así al conjunto de acciones de diversa naturaleza llámese emocional psicológica sexual física u otras que afectan de manera significativa a la persona son un conjunto de comportamientos de diversa naturaleza cuya orientación principal hacer daño a otra mediante acciones de manipulación humillación lesiones heridas o generar culpabilidad en otras personas.

Marginación: Implica la efectiva separación de una persona, una comunidad o una parte de la sociedad en términos de interacción social. Este proceso puede variar en intensidad y mecanismos, abarcando desde la indiferencia hasta la represión y la exclusión geográfica.

Ciclo vital familiar: Se define como ciclo vital de la familia o ciclo evolutivo familiar, a la serie de etapas por las que pasa una familia desde su formación hasta su desintegración. Estas transiciones implican ajustes en roles, responsabilidades y comportamientos, a los cuales no todas las familias pueden adaptarse.

Deshumanización: Es un término empleado en el ámbito de las ciencias sociales y políticas. La deshumanización se refiere a un proceso en el cual una persona o un grupo de personas pierden o les son arrebatadas sus cualidades humanas.

Violencia: Se trata del uso deliberado de la fuerza física, amenazas hacia sí mismo, otros individuos, grupos o comunidades, lo cual conlleva o tiene una alta probabilidad de causar traumatismo, daño psicológico, dificultades en el desarrollo o incluso la muerte.

Desanimo: acción o afecto de desanimar o de desanimarse; falta de ánimo, entusiasmo ganas o voluntad para hacer o enfrentar algo.

Desilusión: La desilusión es el resultado de perder las ilusiones, esperanzas y anhelos. Este término se utiliza para describir el acto de desilusionarse o de desilusionar.

Relación familiar: En el contexto de las relaciones familiares, los padres ejercen una influencia significativa en el comportamiento todos los integrantes de la familia, y esta conducta se aprende en el seno de la familia. Las interacciones dentro de la unidad familiar son determinantes para los valores, afectos y actitudes que desarrolla una persona adulta.

III. MÉTODO

3.1. Tipo de investigación

Según el enfoque es una investigación básica ya que el interés existente es teórico. Según el nivel de profundidad es una investigación descriptiva, en donde Hernández-Sampieri y Mendoza (2018) afirman que, las investigaciones descriptivas no realizan manipulación de las variables porque están orientadas a describir detalladamente el comportamiento de la variable. En el caso de la presente investigación se describe en detalle aquellos componentes que afectan o tiene implicancias con situaciones de abandono familiar en personas que atraviesan la tercera edad

El diseño de investigación es el descriptivo simple, cuya representación es la siguiente:

M  **I**

M es la muestra de estudio (70 adultos mayores que acuden al centro de salud Licenciados de Ayacucho, 2019)

I es la información sobre los factores asociados al abandono familiar en el adulto mayor.

3.2. Ámbito temporal y especial

La investigación se ha llevado a cabo en el año 2019, en la ciudad de Huamanga Ayacucho específicamente en el Centro de Salud Licenciados de Ayacucho.

3.3. Variables

Variable X: Factores asociados al abandono familiar

Variable Y: Adulto mayor

3.4. Población y muestra

Población

La población de estudio es el conjunto de elementos llámese personas que son motivo e interés de indagación respecto al comportamiento de una variable. La población estuvo compuesta por 70 adultos mayores que a la fecha son usuarios que requieren atención de soporte social en el centro de salud Licenciados de Ayacucho, 2019.

Muestra

La muestra es una parte llámese su conjunto de un conjunto mayor que se denomina población. La muestra quedó constituida por la totalidad de la población, es decir, por 70 adultos mayores que acuden al centro de salud Licenciados de Ayacucho, 2019.

3.5. Instrumentos

Para la recolección de datos se aplicó el siguiente instrumento:

Cuestionario para evaluar los factores asociados al abandono familiar: Este instrumento tuvo como objetivo establecer que factores se encuentran asociados al abandono familiar, de manera que tuvo 21 ítems, teniendo en cuenta las dimensiones establecidas en las bases teóricas, como son: Factores personales, familiares y sociales.

3.6. Procedimientos

El procedimiento para seguir es el siguiente:

- Pedir autorización al centro de salud Licenciados de Ayacucho, de manera que facilitaron sus instalaciones poder aplicar el instrumento de medición.

- A cada participante explicarle en que consiste el trabajo de investigación, de manera que participen de forma voluntaria.

- Luego de recolectada los datos se procederá a vaciar en la data de Excel, de manera que puedan ser procesados a través del programa SPSS V.25

- Plantear las conclusiones, de acuerdo con el resultado obtenido.

- Finalmente realizar las recomendaciones a fin de lograr mejoras.

3.7. Análisis de datos

Para realizar un adecuado análisis resultó necesario seguir una secuencia ordenada para ello se considerará lo siguiente:

a. Codificación. - Previamente los participantes necesitaron ser codificados de manera que se logró llevar un orden del número de participantes, de tal forma que se pueda llevar un adecuado control.

b. Calificación. - Todo estudio cuenta con un instrumento de medición, en donde se plasman una serie de interrogantes con sus respectivas respuestas, de manera que es necesario darle un valor a cada una de estas opciones, pues esto contribuirá a un mejor procesamiento de datos.

c. Tabulación de datos. - En esta fase se realizó el procesamiento estadístico, de manera que le permitió establecer las frecuencias tanto relativas como absolutas. Asimismo, la estructuración de tablas con sus respectivas figuras.

3.8 Consideraciones éticas

Este estudio esta éticamente sustentado debido a las acciones que se ha tomado al momento de su elaboración, respetando las normas internacionales de citar es decir en el sistema APA, todas

las fuentes consultadas se encuentran debidamente citadas en orden alfabético, dando los respectivos créditos a los autores de estas fuentes. Además, el cuestionario aplicado fue totalmente anónimo, respetando la información de los participantes y la confidencialidad de las respuestas dadas, para así poder evitar todo tipo de inconveniente. El tratamiento anónimo de los datos para salvaguardar la privacidad de las personas, así como la honestidad en el manejo de la información son también consideraciones éticas de Gran importancia que han sido asumidas en la realización de esta investigación como parte del desempeño ético en la investigación.

Operacionalización de variables

Variables	Definición conceptual	Definición operacional	Dimensiones	Indicadores	Escala de medición
Factores asociados al Abandono Familiar del adulto mayor	Montes (2016), Ocurre cuando una persona ignora por completo las necesidades de todos o algunos miembros de su familia, no cumple con sus responsabilidades de brindar asistencia relacionada con la patria potestad, tutela, guarda o acogimiento familiar, así como no provee sustento a sus padres o cónyuge cuando lo necesitan.	Para efectos del presente estudio se optó por analizar la variable en base a sus dimensiones.	Personales		Nunca Casi nunca Algunas veces Casi siempre Siempre
			Familiares		
			Sociales		

IV. RESULTADOS

4.1. Análisis de validez y confiabilidad del instrumento

Análisis de validez de contenido del instrumento. Para la validez de contenido de los ítems del instrumento se llevó a cabo a partir de las valoraciones de los expertos en metodología de investigación, donde se aplicó la V de Aiken, obteniendo como coeficiente 0,95 mayor a 0,8; reflejando de esta manera validez del instrumento.

Ficha técnica del instrumento

1. Nombre	Cuestionario sobre los factores asociados al abandono familiar del adulto mayor				
2. Objetivo	Determinar los factores asociados al abandono familiar del adulto mayor				
3. Autores	Moreta, O. A. y Robalino, N. J. (2016).				
4. Adaptación	Lic. T.S. Flores Rodríguez Juana				
5. Administración	Individual				
6. Duración	30 minutos				
7. Sujetos de aplicación	Adultos mayores que acuden al centro de salud Licenciados de Ayacucho, 2019.				
8. Técnica	Encuesta y sus instrumentos el cuestionario				
9. Puntuación y escala de calificación	Nunca	Casi nunca	Algunas veces	Casi siempre	Siempre
	0	1	2	3	4
10. Variable y dimensiones a evaluar	Variable: Factores asociados al Abandono Familiar del adulto mayor Dimensiones D1: Factores personales D2: Factores familiares D3: Factores sociales				
11. Validez y confiabilidad	Validez: V- AIKEN 0.95 Confiabilidad: Alfa de Cronbach $\alpha = 0.918$				

Tabla 1*Resumen de V de Aiken.*

Ítems	Indicador 1: Claridad	Indicador 2: Pertinencia	Promedio
P1	0,92	0,92	0,92
P2	1,00	1,00	1,00
P3	1,00	0,92	0,96
P4	1,00	1,00	1,00
P5	0,92	1,00	0,96
P6	1,00	0,92	0,96
P7	1,00	1,00	1,00
P8	0,92	1,00	0,96
P9	1,00	1,00	1,00
P10	1,00	0,83	0,92
P11	0,92	1,00	0,96
P12	1,00	1,00	1,00
P13	1,00	1,00	1,00
P14	0,92	0,92	0,92
P15	1,00	1,00	1,00
P16	1,00	1,00	1,00
P17	1,00	0,92	0,96
P18	1,00	1,00	1,00
P19	0,92	1,00	0,96
P20	1,00	1,00	1,00
P21	1,00	0,92	0,96
P22	1,00	1,00	1,00
P23	0,92	1,00	0,96
P24	1,00	0,92	0,96
D1: Factores Personales	0,93	0,98	0,95
D2: Factores Familiares	0,96	0,94	0,95
D3: Factores Sociales	0,96	0,95	0,96
TOTAL	0,95	0,96	0,95

V- AIKEN =0.95

- Análisis de Confiabilidad del instrumento

En cuanto a la confiabilidad del cuestionario sobre los factores asociados al abandono familiar del adulto mayor, se aplicó la prueba de confiabilidad de alfa de Crombach, obteniéndose un coeficiente de 0,918 mayor a 0,8; indicando de esta manera que el instrumento es confiable. Por tanto, las modificaciones son estables y reflejan un alto grado de confiabilidad.

Tabla 2*Resumen de procesamiento de casos.*

		N	%
Casos	Válido	15	100,0
	Excluido ^a	0	,0
	Total	15	100,0

a. La eliminación por lista se basa en todas las variables del procedimiento.

Tabla 3*Estadísticas de fiabilidad de Alfa de Cronbach.*

Alfa de Cronbach	N de elementos
,918	21

4.2 Resultados del instrumento

4.2.1. Análisis de la normalidad

Tabla 4

Análisis de la normalidad.

		Factores Personales	Factores Familiares	Factores Sociales	Factores asociados al Abandono Familiar del adulto mayor
N		70	70	70	70
Parámetros normales ^{a,b}	Media	20,6571	14,4429	11,8714	46,9714
	Desv.	5,87524	6,29155	5,65409	13,66363
	Desviación				
Máximas diferencias extremas	Absoluto	,127	,214	,125	,072
	Positivo	,106	,214	,091	,072
	Negativo	-,127	-,067	-,125	-,045
Estadístico de prueba		,127	,214	,125	,072
Sig. asintótica(bilateral)		,007 ^c	,000 ^c	,009 ^c	,200 ^{e,d}

a. La distribución de prueba es normal.

b. Se calcula a partir de datos.

c. Corrección de significación de Lilliefors.

d. Esto es un límite inferior de la significación verdadera.

Prueba de Kolmogorov-Smirnov para una muestra

En esta tabla se observó, un nivel crítico (significación asintótica bilateral =p) siendo que existe valores menores y mayores a 0.05 en los casos presentados, de manera que se logra rechazar

la hipótesis de normalidad, concluyéndose que estos datos no presentan una distribución normal (test de Kolmogorov-Smirnov con un nivel de significancia al 5%).

4.2.2 Contrastación de hipótesis

Para la comprobación de las hipótesis se analizó los resultados obtenidos en la investigación como se detalla a continuación:

En la *Hipótesis general* se señala que existen diversos factores asociados al Abandono Familiar y el factor personal en cuanto al estado físico son los que más influyen en el adulto mayor del centro de salud Licenciados de Ayacucho, en el año 2019. Esto se valida con los resultados de la tabla 9, donde se observa que el 40% de encuestados afirman que existe un alto nivel de influencia de los factores personal en el abandono familiar del adulto mayor, mientras que el factor familiar influye de manera regular y el factor social tiene bajo nivel de influencia. (tabla 10 y tabla 11)

En cuanto a la hipótesis específica 1 se afirma que existen diversos factores personales asociados al Abandono Familiar del adulto mayor del centro de salud Licenciados de Ayacucho, esto queda reflejado con los resultados obtenido en la tabla 9, donde existe un mayor porcentaje en la categoría alto y muy alto.

En cuanto a la hipótesis específica 2 se afirma que existen diversos factores familiares asociados al Abandono Familiar del adulto mayor del centro de salud Licenciados de Ayacucho, esto queda reflejado con los resultados obtenido en la tabla 10, donde existe un mayor porcentaje en la categoría regular.

En cuanto a la hipótesis específica 3 se afirma que existen diversos factores sociales asociados al Abandono Familiar del adulto mayor del centro de salud Licenciados de Ayacucho,

esto queda reflejado con los resultados obtenidos en la tabla 11, donde existe un mayor porcentaje en la categoría bajo.

Tabla 5

Sexo de los adultos mayores expresados en frecuencias y porcentajes.

		Frecuencia	Porcentaje
Válido	FEMENINO	46	65,7
	MASCULINO	24	34,3
	Total	70	100,0

Fuente: Encuesta a adultos mayores de un centro de salud Licenciados de Ayacucho.

Figura 1

Distribución porcentual según el sexo de los adultos mayores.

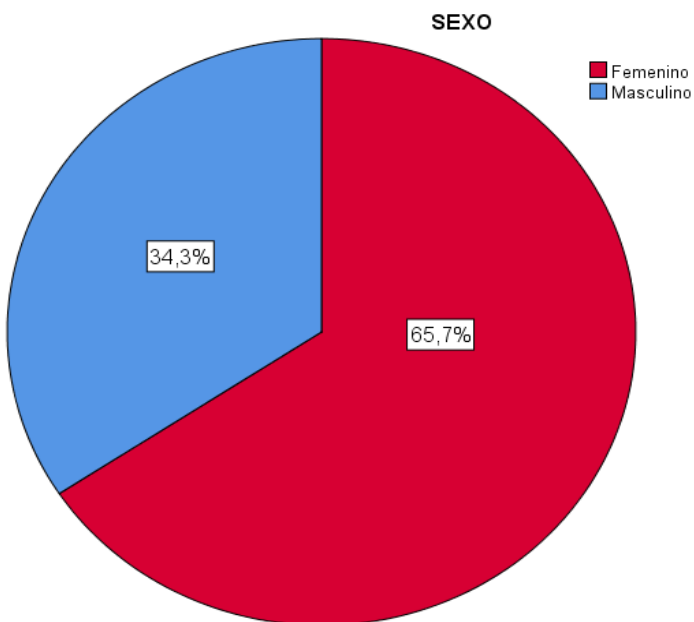

Interpretación:

Con respecto al sexo de los encuestados, en la tabla 5 y figura 1 se aprecia que el 65,7% de los adultos mayores son de sexo femenino y el 34,3% son de sexo masculino.

Tabla 6

Edad de los adultos mayores expresados en frecuencias y porcentajes.

EDAD			
	Frecuencia	Porcentaje	
Válido	50 a 60 años	2	2,9
	61 a 70 años	32	45,7
	71 a 80 años	21	30,0
	80 años a mas	15	21,4
	Total	70	100,0

Fuente: Encuesta a adultos mayores de un centro de salud Licenciados de Ayacucho.

Figura 2

Distribución porcentual según la edad de los adultos mayores.

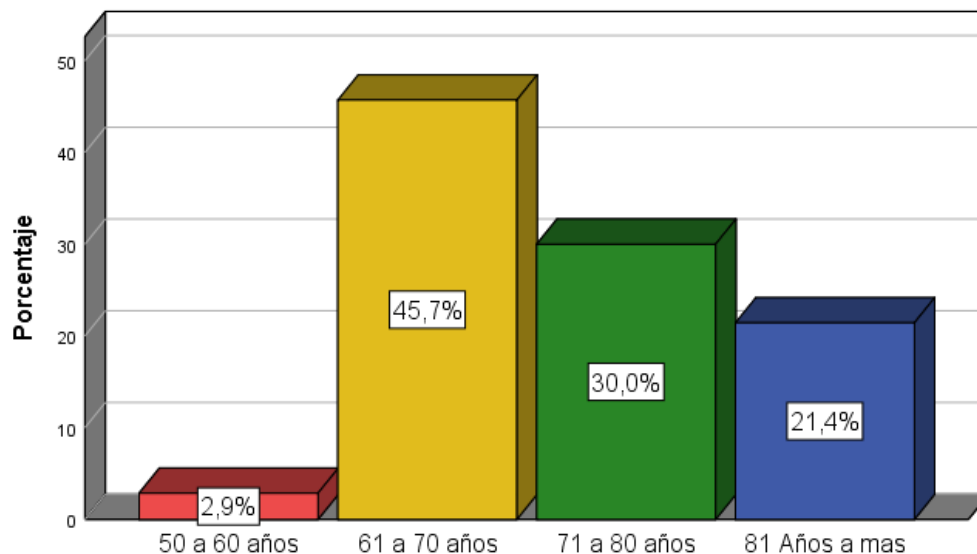

Interpretación:

En cuanto a la edad en la tabla 6 y figura 2 se muestra que el 45,7% de los adultos mayores tienen edades que oscilan entre los 61 y 70 años, el 30,0% entre los 71 y 80 años, el 21,4% tiene más de 80 años y solo un 2,9% tienen edades que oscilan entre los 50 y 60 años.

Tabla 7

Estado civil de los adultos mayores expresados en frecuencias y porcentajes.

ESTADO CIVIL			
	Frecuencia	Porcentaje	
Válido	UNIÓN LIBRE	2	2,9
	CASADO	31	44,3
	SEPARADO	7	10,0
	DIVORCIADO	3	4,3
	VIUDO	27	38,6
	Total	70	100,0

Fuente: Encuesta a adultos mayores de un centro de salud Licenciados de Ayacucho.

Figura 3

Distribución porcentual según el estado civil de los adultos mayores.

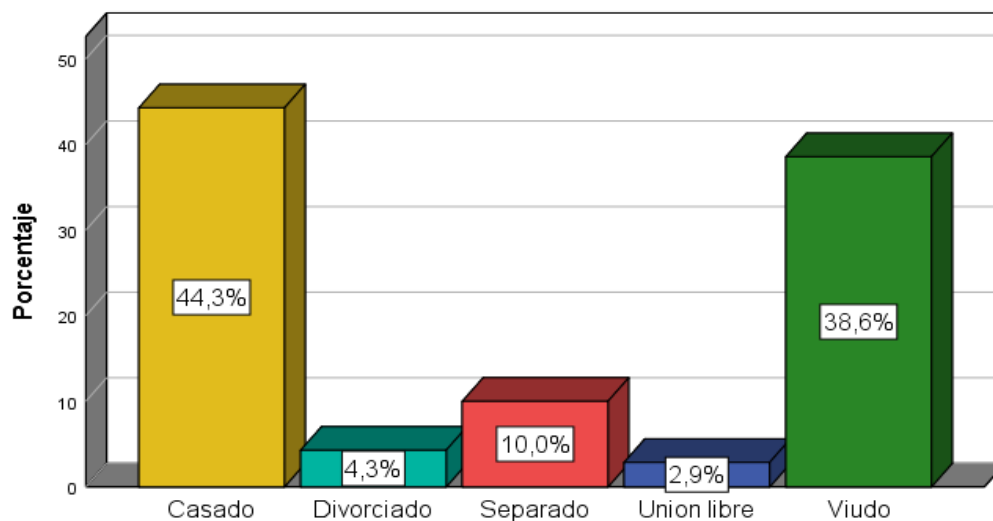

Interpretación:

Con respecto al estado civil de los adultos mayores, en la tabla 7 y figura 3 se puede apreciar que el 44,3% de los encuestados son casados, el 38,6% son viudos, un 10,0% es actualmente separados, el 4,3% divorciados y solo el 2,9% en unión libre.

Tabla 8

Situación laboral de los adultos mayores expresados en frecuencias y porcentajes.

SITUACIÓN LABORAL		
	Frecuencia	Porcentaje
	56	80,0
	11	15,7
Válido	3	4,3
	70	100,0

Fuente: Encuesta a adultos mayores de un centro de salud Licenciados de Ayacucho.

Figura 4

Distribución porcentual según su situación laboral de los adultos mayores.

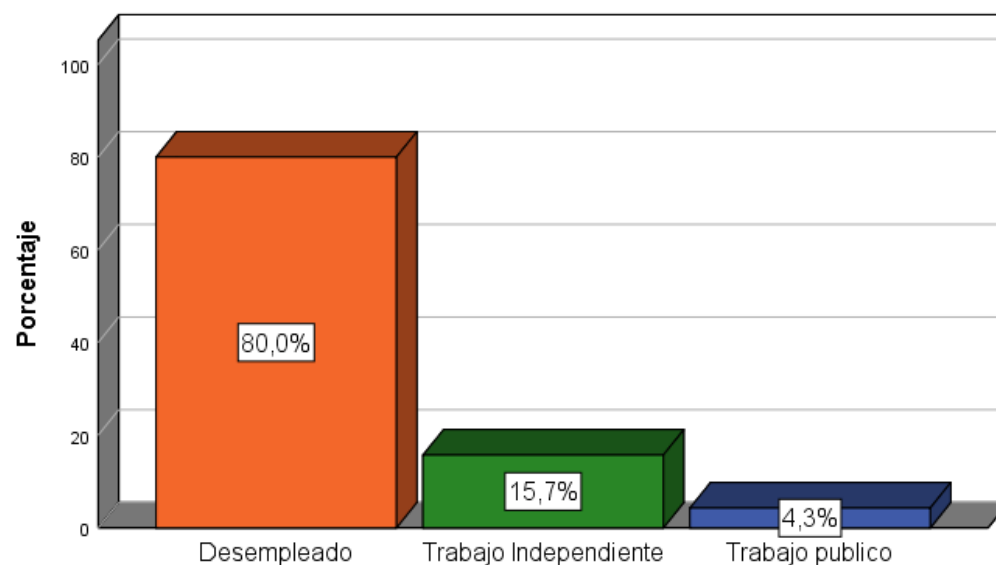

Interpretación:

Con respecto a la situación laboral de los adultos mayores, en la tabla 8 y figura 4 podemos apreciar que el 80,0% se encuentran desempleados, el 15,7% son trabajadores independientes y

solo un 4,3% se encuentran laborando como trabajadores públicos. Por lo que se puede percibir que la mayoría de los encuestados actualmente se encuentran desempleados.

Tabla 9

Dimensión factores personales, expresados en frecuencias y porcentajes.

	Frecuencia	Porcentaje	Porcentaje válido	Porcentaje acumulado
Válido	Muy bajo	2	2,9	2,9
	Bajo	5	7,1	10,0
	Regular	7	10,0	20,0
	Alto	28	40,0	60,0
	Muy alto	28	40,0	100,0
Total	70	100,0	100,0	

Fuente: Encuesta a adultos mayores de un centro de salud Licenciados de Ayacucho

Figura 5

Distribución porcentual de la dimensión factores personales.

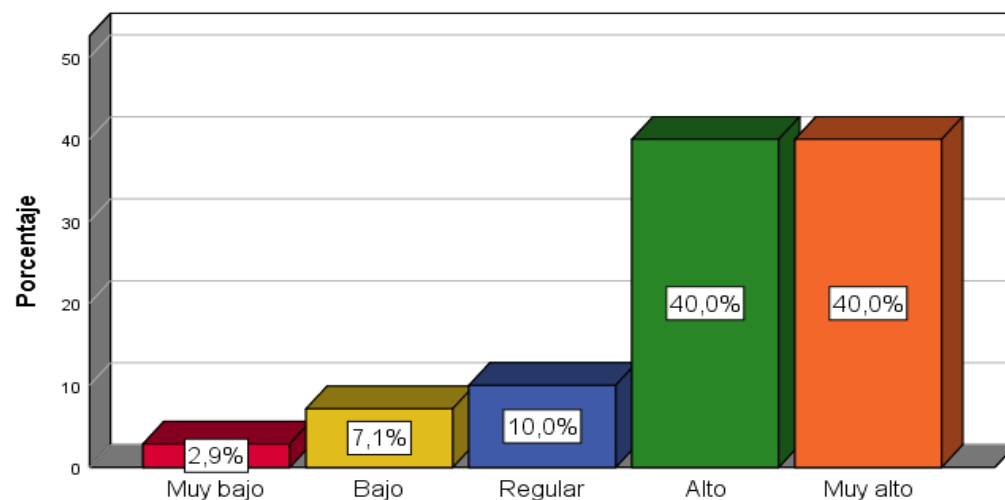

Interpretación:

Según tabla 9 y figura 5, dentro de los factores asociados al abandono familiar del adulto mayor del centro de salud Licenciados de Ayacucho, se encuentran los *factores personales*, la

información obtenida de la investigación muestran que el 40,0% consideran que la causa del abandono familiar por factores personales es muy alto, en igual proporción consideran que es alto con un 40,0%, mientras que un 10,0% considera que es regular, un 7,1% considera que la causa del abandono familiar por factores personales es bajo y solo un 2,9% considera que es muy bajo. Se observa que la gran mayoría consideran que los factores personales son una de las principales causas asociadas al abandono del adulto mayor.

Tabla 10

Dimensión factores familiares expresados en frecuencias y porcentajes.

	Frecuencia	Porcentaje	Porcentaje válido	Porcentaje acumulado
Muy bajo	3	4,3	4,3	4,3
Bajo	18	25,7	25,7	30,0
Regular	31	44,3	44,3	74,3
Alto	8	11,4	11,4	85,7
Muy alto	10	14,3	14,3	100,0
Total	70	100,0	100,0	

Fuente: Encuesta a adultos mayores de un centro de salud Licenciados de Ayacucho.

Figura 6

Distribución porcentual de la dimensión factores familiares.

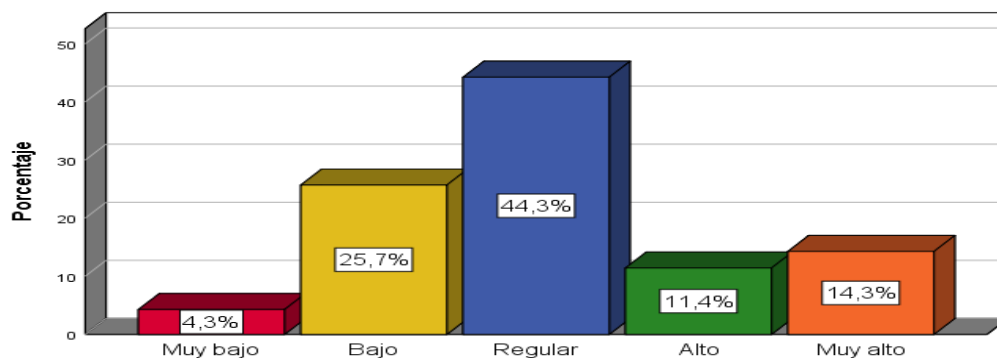

Interpretación:

Según tabla 10 y figura 6, con respecto a la relación que presentan los factores asociados al abandono del adulto mayor del centro de salud Licenciados de Ayacucho, se encuentran los *factores familiares*, los resultados alcanzados muestran que el 44,3% consideran que la causa del abandono por factores familiares es regular, el 25,7% mencionan que es bajo, mientras que un 11,4% y 14,3% considera que es alto y muy alto respectivamente y solo un 4,3% considera que la causa del abandono por factores familiares es muy bajo. Gran parte de los adultos mayores consideran que los factores familiares no es una de las principales causas asociadas al abandono del adulto mayor.

Tabla 11

Dimensión factores sociales, expresados en frecuencias y porcentajes.

	Frecuencia	Porcentaje	Porcentaje válido	Porcentaje acumulado
Válido	Muy bajo	11	15,7	15,7
	Bajo	24	34,3	50,0
	Regular	22	31,4	81,4
	Alto	11	15,7	97,1
	Muy alto	2	2,9	100,0
Total	70	100,0	100,0	

Fuente: Encuesta a adultos mayores de un centro de salud Licenciados de Ayacucho.

Figura 7

Distribución porcentual de la dimensión factores sociales.

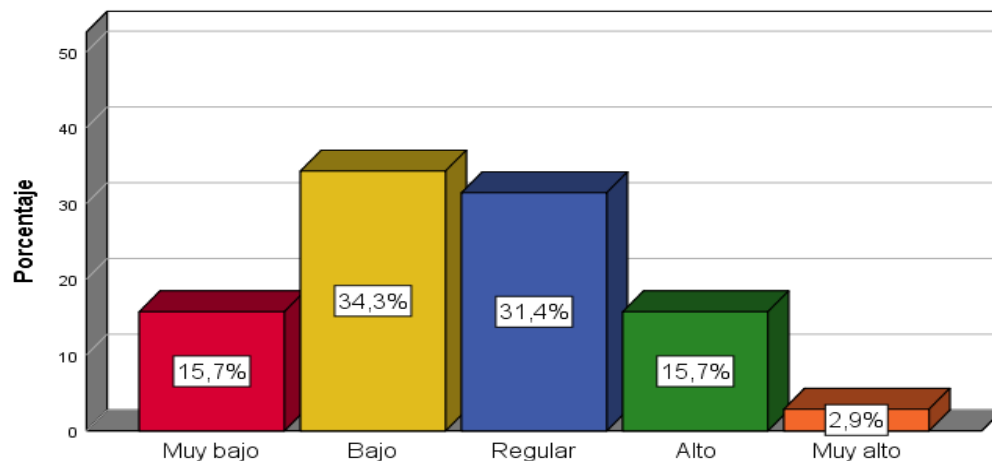

Interpretación:

Según tabla 11 y figura 7, dentro de los factores asociados al abandono del adulto mayor del centro de salud Licenciados de Ayacucho, se encuentran los *factores sociales*, los datos obtenidos muestra que el 34,3% consideran que la causa del abandono por factores sociales es baja, un 31,4% mencionan que es regular, el 15,7% considera que la causa del abandono por factores sociales es muy baja, mientras que el 15,7% y 2,9% considera que es alto y muy alto respectivamente. Un porcentaje importante de los adultos mayores consideran que los factores sociales no es una de las principales causas asociadas al abandono del adulto mayor o en su defecto es baja.

Tabla 12*Estadígrafos descriptivos.*

		D1: FACTORES PERSONALES	D2: FACTORES FAMILIARES	D3: FACTORES SOCIALES
N	Válido	70	70	70
	Perdidos	0	0	0
Media		20,6571	14,4429	11,8714
Error estándar de la media		,70223	,75198	,67579
Mediana		21,0000	14,0000	11,5000
Moda		28,00	14,00	12,00 ^a
Desviación		5,87524	6,29155	5,65409
Varianza		34,518	39,584	31,969
Mínimo		4,00	3,00	3,00
Máximo		28,00	28,00	24,00
Suma		1446,00	1011,00	831,00

a. Existen múltiples modos. Se muestra el valor más pequeño.

Interpretación:

Los estadígrafos descriptivos de la tabla muestran la meda aritmética de factores asociados al abandono familiar del adulto mayor del centro de salud Licenciados de Ayacucho.

La media aritmética de la dimensión factores personales es 20,66 puntos, ubicándolo en la categoría alto; la media aritmética de la dimensión factores familiares es 14,44 puntos, ubicándolo en la categoría regular y la media aritmética de la dimensión factores sociales es 11,87puntos, ubicándolo en la categoría bajo.

V. DISCUSIÓN DE RESULTADOS

Es preciso señalar que los factores condicionantes que pueden provocar el abandono del adulto mayor son diversos, sin embargo, en esta investigación se consideraron a los factores personales, factores familiares y factores sociales, al consolidar los datos conseguidos mediante los resultados donde se aprecia qué, el factor personal con el mayor prevalente para el abandono familiar del adulto mayor, ya que obtuvo una media de 20,66 puntos, ubicándolo en la categoría alto, seguido por los factores familiares con una media de 14,44 puntos, ubicándolo en la categoría regular y los factores sociales con una media de 11,87 puntos, ubicándolo en la categoría bajo.

Con lo que respecta a los factores sociales encontrados en la investigación, se tuvo en primer lugar los factores personales, los factores familiares y los factores sociales, por otro lado, también se evidenció que, muchos de los adultos mayores que acuden al centro de salud Licenciados de Ayacucho, predominó las de sexo femenino, de igual forma el rango de edades está comprendido entre los 61 y 70 años. Casi la mitad de los adultos mayores poseen su estado civil de casados, señalar además que el estado civil de viudez también es representativo.

Los resultados obtenidos son similares al estudio realizado por Núñez y Torres (2019) quien sostiene en su investigación, sobre el factor personal; gran parte de la muestra tuvieron una edad entre 71-75 años, varones con estado civil viudos y un nivel académico analfabeto. Respecto a lo familiar, los integrantes de la muestra tuvieron un único hijo, tienen una casa alquilada, viven solos. Sobre el factor laboral; la mayor parte de los adultos mayores fueron comerciantes, donde tenían un salario aproximado de 300 soles al mes. El factor de salud; gran parte de los adultos mayores tuvieron alguna enfermedad.

En el factor salud; la mayoría de los adultos mayores presentaron alguna enfermedad. Por otro lado, Zapata (2017) en su investigación los resultados mostraron los factores del abandono,

donde se encontró en el factor biológico la discapacidad física, ceguera y no escuchar, en el factor psicosocial, son viudos, solteros, divorciados, un 5,9% ingiere alcohol, sobre el factor familiar, el 21,6% son cargas para sus hijos, sobre el factor económico, gran parte de ellos tienen un ingreso de 199 soles. El abandono mínimo abarca el 66,7%, el parcial un 23,5% y total 9,8%.

Según Medina y Mendoza (2015), el abandono familiar implica una carencia de responsabilidad tanto por parte de los padres como de la sociedad, lo cual resulta en la negligencia de las necesidades vitales de una persona, ya sea de manera temporal o permanente, por parte de sus familiares. Por otra parte, Morales (2014) se puede definir al adulto mayor como aquel individuo que se encuentra en la etapa final de su vida, que viene después de la adultez y precede al fallecimiento. Durante esta fase, es cuando el cuerpo y las capacidades cognitivas de las personas comienzan a deteriorarse.

Es preciso señalar que los factores condicionantes que pueden ocasionar el abandono del adulto mayor son diversos, sin embargo, en esta investigación se consideraron a los factores personales, factores familiares y factores sociales, al consolidar los datos conseguidos a través de los resultados donde se aprecia qué, el factor personal con el mayor prevalente para el abandono familiar del adulto mayor, ya que obtuvo una media de 20,66 puntos, ubicándolo en la categoría alto, seguido por los factores familiares con una media de 14,44 puntos, ubicándolo en la categoría regular y los factores sociales con una media de 11,87 puntos, ubicándolo en la categoría bajo.

VI. CONCLUSIONES

Primera: Con respecto a la prevalencia de los factores asociados al abandono familiar del adulto mayor del centro de salud Licenciados de Ayacucho, podemos afirmar que el 40,0% consideran que la causa del abandono familiar por factores personales es alta, en igual proporción señalan que es muy alta, es por ello por lo que se concluye que los factores personales es una de las principales causas asociadas al abandono del adulto mayor. Es oportuno indicar la prevalencia del abandono del adulto mayor del centro de salud Licenciados de Ayacucho, donde se realizó este estudio, se halló que el 44,3% consideran que la causa del abandono por factores familiares es regular con una leve tendencia a bajo con un 25,7%. Los adultos mayores representados en un 34,3% consideran que la causa del abandono por factores sociales es baja, adicional a esto un porcentaje importante de los adultos mayores consideran que los factores sociales no es una de las principales causas asociadas al abandono del adulto mayor o en su defecto es baja.

Segunda: Con respecto a las características que presentaron los adultos mayores quienes formaron parte del estudio, se tuvo un predominio del sexo femenino con un 65,7% quienes representa aproximadamente a la tercera parte de los encuestados, mientras que los adultos mayores de sexo masculino solo fueron del 34,3%. Por otra parte, el rango de edades que predominó está comprendido entre los 61 y 70 años con un 45,7% de los encuestados. Casi la mitad de los adultos mayores poseen su estado civil de casados con un 44,3%, es preciso señalar además que el estado civil de viudez también es representativo con un 38,6%. Con respecto a la situación laboral se halló que el 80,0% se encuentra desempleado, dado a su avanzada edad se les hace complicado seguir laborando.

Tercera: En base a los resultados obtenidos se concluye que los factores asociados al abandono familiar del adulto mayor del centro de salud Licenciados de Ayacucho, la gran mayoría

consideran que los factores personales son una de las principales causas asociadas al abandono del adulto mayor, ya que es la que obtuvo una mayor prevalencia con una media de 20,66 puntos ubicándolo en la categoría alto, seguida por factores familiares con una media de 14,44 puntos, ubicándolo en la categoría regular y finalmente, con una media de 11,87 puntos los adultos mayores consideran que los factores sociales no es una de las principales causas asociadas al abandono del adulto mayor o en su defecto es baja.

VII. RECOMENDACIONES

Primera: A las autoridades del Gobierno Regional de Ayacucho brindar soporte personal y acompañamiento, ya que dentro de los problemas que prevalecen en la mayoría de los casos son los factores personales, los cuales se ven afectados, como es el caso de la capacidades de comer solo, vestirse, movilizarse y tomar sus medicamentos, entre otras actividades, desarrollando así, un conjunto de capacitaciones y de la mano con la implementación de centros de acogimiento y recreación para el adulto mayor en situación de abandono familiar, lo cual permitirá una mejor condición y calidad de vida.

Segunda: A los familiares de adultos mayores en situación de abandono desarrollar acciones de solidaridad, sin excepción alguna, ya sea por sexo, edad o estado civil, ya que todos tienen derecho a ser cuidados y protegidos, lo cual va a permitir mejorar las relaciones que se generan en la familia en las diferentes etapas del ciclo vital, fortaleciéndose las pautas de relación para poder obtener mejor comunicación con los hijos, hermanos, padres en procura de mejorar la situación de sus familiares, de igual forma se podrá enfrentar de manera más adecuada los problemas y dificultades que se presentan en esta etapa de la vida en coordinación con el Centro de Salud Licenciados a través de las diferentes carteras de servicio que interactúan con los usuarios que acuden al Centro de Salud.

Tercera: A los responsables del área de desarrollo social del Gobierno Regional de Ayacucho deben llevar a cabo acciones de desarrollo social con los adultos mayores de tal manera que tengan mejores posibilidades de interactuar con otras personas y mejorar su condición de vida en los factores personales, que es en donde se observa mayores problemas.

VIII. REFERENCIAS

- Ancasi, L. (2017). Relaciones familiares en el desempeño laboral de los trabajadores (obreros) de la corporación minera Ananea S.A. Puno. [Tesis de grado, Universidad Nacional del Altiplano] Repositorio institucional: http://repositorio.unap.edu.pe/bitstream/handle/UNAP/4979/Ancasi_Lima_Brist_Chavely.pdf?sequence=1&isAllowed=y
- Argandoña, L. y Aroco, M. (2015). Factores sociales que influyen en el abandono del adulto mayor por los hijos en la comunidad de rancho Pucachupa de la red de Salud San Román – 2015. [Tesis licenciatura, Universidad Nacional de San Agustín]. Repositorio institucional: <http://repositorio.unsa.edu.pe/bitstream/handle/UNSA/2240/HSarallc.pdf?sequence=1&isAllowed=y>
- Belesaca, M., y Buele, A. (2016). Causas y consecuencias del abandono en el adulto mayor del centro gerontológico “Cristo Rey”, Cuenca 2016. [Tesis licenciatura, Universidad de Cuenca]. Repositorio institucional. <http://dspace.ucuenca.edu.ec/bitstream/123456789/25629/1/PROYECTO%20DE%20INVESTIGACION.pdf>
- Fuentes, G. y Flores, F. (2016). La indigencia de adultos mayores como consecuencia del abandono en el Estado de México. Papeles de población, 22(87), 161-181. http://www.scielo.org.mx/scielo.php?script=sci_arttext&pid=S1405-74252016000100161
- Fuentes, K.J., Surio, A. y Villatoro, M.N. (2017), tesis: “Factores psicosociales del abandono familiar en las personas adultas mayores ingresadas en el Hospital Nacional Rosales, (San Salvador, Enero – Julio 2017), (Trabajo de Licenciatura, Universidad de El Salvador). Repositorio institucional: <http://ri.ues.edu.sv/id/eprint/15222/1/14103244.pdf>
- Medina, J. y Mendoza, M. (2015). El abandono familiar del adulto mayor del distrito de Viques – Huancayo. [Tesis licenciatura, Universidad Nacional del Centro del Perú] Repositorio institucional: http://repositorio.uncp.edu.pe/bitstream/handle/UNCP/809/TTS_60.pdf?sequence=1&isAllowed=y

- Montes, E. (2016). Abandono familiar y la depresión en adultos mayores del centro gerontológico Quevedo, del Cantón Quevedo, provincia de los ríos. [Tesis de grado, Universidad Técnica de Babahoyo] Repositorio institucional.
<http://dspace.utb.edu.ec/bitstream/handle/49000/6057/P-UTB-FCJSE-PSCLIN-000199.pdf?sequence=1&isAllowed=y>
- Moquillaza, M., León, E., Dongo, M. y Munayco, C. V. (2015). Socio-demographics characteristics and health conditions of older homeless persons of Lima, Peru. *Revista Peruana de Medicina Experimental y Salud Publica*, 32(4), 693-700. Recuperado en 29 de octubre de 2020, http://www.scielo.org.pe/scielo.php?script=sci_arttext&pid=S1726-46342015000400010&lng=es&tlng=en.
- Morales, M. (2014). Abandono familiar al usuario del centro adulto mayor – EsSalud Guadalupe, provincia de Pacasmayo en el año 2013. [Tesis licenciatura, Universidad Nacional de Trujillo]. Repositorio institucional.
<http://dspace.unitru.edu.pe/bitstream/handle/UNITRU/3676/MORALES%20CARPIO%20MILAGROS%20SUGEY%28FILEminimizer%29.pdf?sequence=1&isAllowed=y>
- Moreta, O. A. y Robalino, N. J. (2016). Factores asociados al abandono del adulto mayor en diferentes etnias de la parroquia San Roque, cantón Antonio Ante, provincia de Imbabura, septiembre a diciembre del 2016. (Tesis de especialización, Pontificia Universidad Católica del Ecuador). Repositorio Institucional.
<http://repositorio.puce.edu.ec/bitstream/handle/22000/12684/TESIS%20DR.%20MORETA%20-%20DRA%20ROBALINO.pdf?sequence=1&isAllowed=y>
- Núñez, M., y Torres, Y. (2019). Factores del abandono familiar del adulto mayor en la Sociedad De Beneficencia Huancavelica 2019. (Tesis de licenciatura, Universidad Nacional de Huancavelica). Repositorio Institucional.
<http://repositorio.unh.edu.pe/bitstream/handle/UNH/2907/TESIS-ENFERMER%20C3%8DA-2019-NU%20C3%91EZ%20MANRIQUE%20Y%20TORRES%20CASTILLO.pdf?sequence=1&isAllowed=y>

- Payhua, Y. (2016). Abandono del adulto mayor por el núcleo familiar del programa “CIAM”, Huancayo 2013. [Tesis de licenciatura, Universidad Nacional del Centro del Perú]. Repositorio Institucional. http://181.65.200.104/bitstream/handle/UNCP/956/TTS_51.pdf?sequence=1&isAllowed=y
- Ruiz, F., y Orozco, M. H. (2009). El abandono del adulto mayor como manifestación de violencia intrafamiliar. *Archivos en medicina familiar*, 11(4), 147-149.
- Tirado, E. y Mamani, F. (2018) La situación de la población adulta mayor en el Perú: Camino a una nueva política. Lima: Instituto de Democracia y Derechos Humanos de la Pontificia Universidad Católica del Perú (IDEHPUCP)
- Vailleroel, J. F., Cárdenas, V. H., y Miranda, J. M. (2017). Valoración funcional del adulto mayor relacionado con el abandono familiar. *Enfermería Investiga: Investigación, Vinculación, Docencia y Gestión*, 2(1), 14-17.
- Zapata, C. M. (2017) “Factores que conllevan al abandono del adulto mayor en el Centro de Salud Bellavista. Diciembre 2016-abril 2017”. [Tesis de licenciatura, Universidad San Pedro]. Repositorio Institucional. <http://renati.sunedu.gob.pe/handle/sunedu/1521099>

IX Anexos

Anexo A: Matriz de consistencia

Título: Factores asociados al Abandono Familiar del adulto mayor del centro de salud Licenciados de Ayacucho, 2019.

Autora: Flores Rodríguez Juana

Problemas	Objetivos	Hipótesis	Variables y dimensiones	Metodología
<p>Problema general ¿Cuáles son los factores asociados al Abandono Familiar del adulto mayor del centro de salud Licenciados de Ayacucho, en el año 2019?</p> <p>Problemas específicos ¿Cuáles son los factores personales asociados al Abandono Familiar del adulto mayor del centro de salud Licenciados de Ayacucho, en el año 2019?</p> <p>¿Cuáles son los factores familiares asociados al Abandono Familiar</p>	<p>Objetivo general Determinar los factores asociados al Abandono Familiar del adulto mayor del centro de salud Licenciados de Ayacucho, en el año 2019.</p> <p>Objetivos específicos Determinar los factores personales asociados al Abandono Familiar del adulto mayor del centro de salud Licenciados de Ayacucho, en el año 2019.</p> <p>Determinar los factores familiares asociados al Abandono Familiar</p>	<p>Hipótesis general: Existen diversos factores asociados al Abandono Familiar y el factor personal en cuanto al estado físico son los que más influyen en el adulto mayor del centro de salud Licenciados de Ayacucho, en el año 2019.</p> <p>Hipótesis específicas Existen diversos factores personales asociados al Abandono Familiar del adulto mayor del centro de salud Licenciados de Ayacucho, en el año 2019.</p> <p>Existen diversos factores familiares asociados al Abandono Familiar del adulto</p>	<p>Variable X: factores asociados al Abandono Familiar del adulto mayor</p>	<p>Tipo de investigación: Es una investigación básica. Según el manejo de los datos corresponde a un enfoque cuantitativo.</p> <p>Diseño: Descriptivo simple</p> <p>Población: La población estuvo compuesto por 70 adultos mayores que acuden al centro de salud Licenciados de Ayacucho, 2019.</p> <p>Muestra: 70 adultos mayores</p> <p>Técnica e instrumentos: Técnica: Encuesta</p> <p>Instrumentos: Cuestionario para evaluar los factores asociados al abandono familiar</p>

<p>del adulto mayor del centro de salud Licenciados de Ayacucho, en el año 2019?</p> <p>¿Cuáles son los factores sociales asociados al Abandono Familiar del adulto mayor del centro de salud Licenciados de Ayacucho, en el año 2019?</p>	<p>del adulto mayor del centro de salud Licenciados de Ayacucho, en el año 2019.</p> <p>Determinar los factores sociales asociados al Abandono Familiar del adulto mayor del centro de salud Licenciados de Ayacucho, en el año 2019.</p>	<p>mayor del centro de salud Licenciados de Ayacucho, en el año 2019.</p> <p>Existen diversos factores sociales asociados al Abandono Familiar del adulto mayor del centro de salud Licenciados de Ayacucho, en el año 2019.</p>		
--	---	--	--	--

Anexo B: Instrumento**Cuestionario sobre los factores asociados al abandono familiar del adulto mayor****I. Datos de la persona encuestada****Id. Paciente:** **Sexo:** M F**Edad:** años**Estado civil:**

Soltero(a) Casado(a) Unión libre Divorciado(a) Separado(a) Viudo(a)

Ocupación:

a) Trabajo público b) Trabajo privado c) Trabajo independiente d) Desempleado

II. Factores personales, familiares y sociales**Escala de valoración**

Nunca	Casi nunca	Algunas veces	Casi siempre	Siempre
0	1	2	3	4

Factores	Ítems	Valoración				
		0	1	2	3	4
Personales	1. Come solo en un tiempo razonable. Es capaz de poder utilizar cubiertos si lo necesita, de cortar el alimento, usar sal, extender mantequilla, etc.					
	2. Es capaz de ponerse, quitarse y colgar la ropa, atarse los cordones, abrocharse botones o utilizar cremalleras					
	3. Es capaz de movilizarse sin ayuda en medios de transporte para trasladarse de un lugar a otro					
	4. Es capaz de tomar su medicación a la hora y con la dosis correcta					
	5. Mantiene en buen estado de higiene su vestimenta lava por sí solo su ropa					
	6. Realiza tareas ligeras de limpieza y apoyo en quehaceres cotidianos					
	7. Organiza, prepara y sirve sus comidas por sí solo en forma adecuada					
Familiares	8. Te satisface la ayuda que recibes de tu familia frente a un problema.					

	9. Te satisface la participación que tu familia brinda y te permite estar bien.					
	10. Te satisface como tu familia acepta y apoya tus deseos de emprender nuevas actividades.					
	11. Te satisface como tu familia expresa afectos y responde a tus emociones.					
	12. Te satisface como compartes en familia: el tiempo, los espacios, el dinero.					
	13. De manera general mantienes buenas relaciones con los miembros de tu familia					
	14. Cuentas con el apoyo económico de algún miembro de la familia					
Sociales	15. Cuenta con recursos económicos que le permiten solventar sus necesidades básicas					
	16. Generalmente los amigos lo visitan para conversar o conocer su estado de salud					
	17. Generalmente los vecinos lo visitan para conocer su estado de salud					
	18. Es capaz de mantenerse al tanto de los acontecimientos y de lo que pasa en el vecindario					
	19. Es capaz de poner atención, entender y discutir un programa de radio, televisión o un artículo de periódico					
	20. Es capaz de recordar compromisos y acontecimientos social familiares					
	21. Es capaz de saludar a sus amigos adecuadamente.					

Fuente: Adaptado de Moreta, O. A. y Robalino, N. J. (2016).

Anexo C: Ficha técnica del instrumento

1. Nombre	Cuestionario sobre los factores asociados al abandono familiar del adulto mayor										
2. Objetivo	Determinar los factores asociados al abandono familiar del adulto mayor										
3. Autores	Moreta, O. A. y Robalino, N. J. (2016).										
4. Adaptación	Lic. T.S. Flores Rodríguez Juana										
5. Administración	Individual										
6. Duración	30 minutos										
7. Sujetos de aplicación	Adultos mayores que acuden al centro de salud Licenciados de Ayacucho, 2019.										
8. Técnica	Encuesta y sus instrumentos del cuestionario										
9. Puntuación y escala de calificación	<table border="1"> <tr> <td>Nunca</td> <td>Casi nunca</td> <td>Algunas veces</td> <td>Casi siempre</td> <td>Siempre</td> </tr> <tr> <td>0</td> <td>1</td> <td>2</td> <td>3</td> <td>4</td> </tr> </table>	Nunca	Casi nunca	Algunas veces	Casi siempre	Siempre	0	1	2	3	4
Nunca	Casi nunca	Algunas veces	Casi siempre	Siempre							
0	1	2	3	4							
10. Variable y dimensiones a evaluar	<p>Variable: Factores asociados al Abandono Familiar del adulto mayor</p> <p>Dimensiones</p> <p>D1: Factores personales</p> <p>D2: Factores familiares</p> <p>D3: Factores sociales</p>										
11. Validez y confiabilidad	<p>Validez: V- AIKEN 0.95</p> <p>Confiabilidad: Alfa de Cronbach $\alpha = 0.918$</p>										

Anexo D: Confiabilidad de instrumento

Análisis de confiabilidad por prueba estadística alfa de Cronbach

	it1	it2	it3	it4	it5	it6	it7	it8	it9	it10	it11	it12	it13	it14	it15	it16	it17	it18	it19	it20	it21	S_i^2
1	4	2	4	2	2	2	2	2	1	1	2	1	1	0	0	2	2	3	3	1	1	38.00
2	4	4	2	3	2	0	0	3	3	3	3	3	2	2	2	2	1	2	2	1	1	45.00
3	4	4	4	4	3	4	4	4	4	3	4	4	4	3	2	1	1	2	3	4	4	70.00
4	1	2	4	4	2	3	3	2	2	2	2	1	3	2	2	1	1	4	4	4	1	50.00
5	4	4	4	3	4	4	4	1	1	2	1	2	1	1	2	2	2	1	3	3	3	52.00
6	4	2	1	1	0	0	0	2	4	4	3	4	4	3	2	1	1	3	1	1	2	43.00
7	4	4	4	4	4	4	4	3	4	4	4	4	4	3	2	1	4	4	4	4	4	77.00
8	3	3	3	3	3	4	4	2	2	2	2	2	2	2	2	3	3	2	2	2	2	53.00
9	4	4	4	4	4	4	3	2	2	2	2	2	2	2	2	2	3	3	3	2	2	58.00
10	4	4	4	4	4	4	4	2	2	2	2	2	2	2	2	2	3	3	2	2	2	58.00
11	3	3	3	3	3	4	4	2	2	2	2	2	2	2	1	0	0	1	1	1	0	41.00
12	3	3	3	3	2	3	2	2	2	2	2	2	2	2	1	0	0	1	1	1	0	37.00
13	3	3	3	3	3	4	4	2	2	2	2	2	2	2	1	0	0	1	1	1	0	41.00
14	3	3	1	1	1	1	1	1	2	1	1	0	2	1	0	0	0	1	1	1	0	22.00
15	3	3	3	3	3	3	4	1	2	1	1	0	2	1	0	0	0	1	1	1	0	33.00
S_i^2	0.64	0.56	1.05	0.93	1.29	2.06	2.12	0.60	0.89	0.83	0.83	1.53	0.89	0.65	0.64	0.92	1.71	1.18	1.18	1.40	1.85	
	Valido	Valido	Valido	Valido	Valido	Valido	Valido	Valido	Valido	Valido	Valido	Valido	Valido	Valido	Valido	Valido	Valido	Valido	Valido	Valido	Valido	Valido

K	21
ΣS_i^2	23.72
S_T^2	188.2
α	0.918

Anexo E: Validez de contenido

INDICADOR 1: CLARIDAD: Está formulado con lenguaje apropiado.

EXPERTOS	D1: Factores Personales							D2: Factores Familiares							D3: Factores Sociales						
	P1	P2	P3	P4	P5	P6	P7	P8	P9	P10	P11	P12	P13	P14	P15	P16	P17	P18	P19	P20	P21
EXPERTO 1	4	4	3	4	3	4	4	4	4	4	4	3	4	4	4	4	4	4	4	4	4
EXPERTO 2	3	4	4	4	3	4	4	4	4	4	4	4	4	4	4	4	4	3	4	3	4
EXPERTO 3	4	4	4	4	3	4	3	4	4	3	4	4	3	4	4	3	4	4	4	4	4

INDICADOR 1: CLARIDAD: Está formulado con lenguaje apropiado.

EXPERTO	D1: Factores Personales							D2: Factores Familiares							D3: Factores Sociales						
	P1	P2	P3	P4	P5	P6	P7	P8	P9	P10	P11	P12	P13	P14	P15	P16	P17	P18	P19	P20	P21
EXPERTO 1	1.00	1.00	0.75	1.00	0.75	1.00	1.00	1.00	1.00	1.00	1.00	0.75	1.00	1.00	1.00	1.00	1.00	1.00	1.00	1.00	1.00
EXPERTO 2	0.75	1.00	1.00	1.00	0.75	1.00	1.00	1.00	1.00	1.00	1.00	1.00	1.00	1.00	1.00	1.00	1.00	0.75	1.00	0.75	1.00
EXPERTO 3	1.00	1.00	1.00	1.00	0.75	1.00	0.75	1.00	1.00	0.75	1.00	1.00	0.75	1.00	1.00	0.75	1.00	1.00	1.00	1.00	1.00
PROM1	0.92	1.00	0.92	1.00	0.75	1.00	0.92	1.00	1.00	0.92	1.00	0.92	0.92	1.00	1.00	0.92	1.00	0.92	1.00	0.92	1.00
PROM2	0.93							0.96							0.96						
PROM3	0.95																				

INDICADOR 2: PERTINENCIA: El instrumento es útil para la presente investigación

EXPERTOS	D1: Factores Personales							D2: Factores Familiares							D3: Factores Sociales						
	P1	P2	P3	P4	P5	P6	P7	P8	P9	P10	P11	P12	P13	P14	P15	P16	P17	P18	P19	P20	P21
EXPERTO 1	3	4	4	4	4	4	4	4	4	4	4	3	4	4	4	4	4	4	4	4	3
EXPERTO 2	4	4	4	4	4	4	4	4	3	4	3	4	4	4	3	4	4	4	4	3	4
EXPERTO 3	4	4	3	4	4	4	4	4	3	4	4	4	4	3	4	4	3	4	4	4	4

INDICADOR 2: PERTINENCIA: El instrumento es útil para la presente investigación

EXPERTO	D1: Factores Personales							D2: Factores Familiares							D3: Factores Sociales						
	P1	P2	P3	P4	P5	P6	P7	P8	P9	P10	P11	P12	P13	P14	P15	P16	P17	P18	P19	P20	P21
EXPERTO 1	0.75	1.00	1.00	1.00	1.00	1.00	1.00	1.00	1.00	1.00	1.00	0.75	1.00	1.00	1.00	1.00	1.00	1.00	1.00	1.00	0.75
EXPERTO 2	1.00	1.00	1.00	1.00	1.00	1.00	1.00	1.00	0.75	1.00	0.75	1.00	1.00	1.00	0.75	1.00	1.00	1.00	1.00	0.75	1.00
EXPERTO 3	1.00	1.00	0.75	1.00	1.00	1.00	1.00	1.00	0.75	1.00	1.00	1.00	1.00	0.75	1.00	1.00	0.75	1.00	1.00	1.00	1.00
PROM1	0.92	1.00	0.92	1.00	1.00	1.00	1.00	1.00	0.83	1.00	0.92	0.92	1.00	0.92	0.92	1.00	0.92	1.00	1.00	0.92	0.92
PROM2	0.98							0.94							0.95						
PROM3	0.96																				

V- AIKEN

0.95

Anexo F: Fotografías de la Muestra



Anexo G: Encuesta realizada en el domicilio al adulto mayor.



Anexo H: Encuesta realizada en el Centro de Salud Licenciados al género masculino.



Anexo I: Encuesta realizada en el Centro de Salud Licenciados al género femenino.

